BIULETYN INFORMACYJNY GMINY ZŁOCIENIEC

ISSN 2543 4829

ZŁOCIENIECKIE klimaty

STYCZEŃ / LUTY / NR 1 / 2023 (45)

EGZEMPLARZ BEZPŁATNY

www.zlocieniec.pl | Złocieniec - miasto z klimatem | tel. 94 367 20 33

W ŚRODKU KALENDARZ NA ROK 2023

fot. Radosław Dominowski

Złocienieckie Liski

Uniwersytet Trzeciego Wieku pomaga WOŚP
str. 15

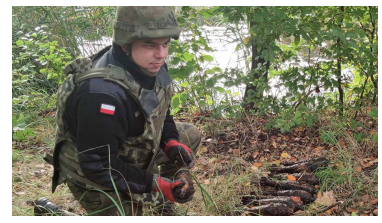

Podsumowanie 2022 roku patroli saperskich 2BZ
str. 16

Jak to jest z tą obwodnicą?
str. 9

Dodatek gazowy - nabór wniosków
str. 3

XII Motocyklowa Parada Niepodległości
str. 17

HISTORIA

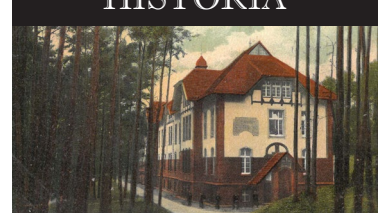

Jak powstał szpital nad jeziorem Kańsko
str. 18-19

„Szwajcaria" zamknięta w kapsule
str. 5

Okresowy rajd terenowy kadetów
str. 10

MKS Junior Złocieniec na zawodach halowych
str. 12

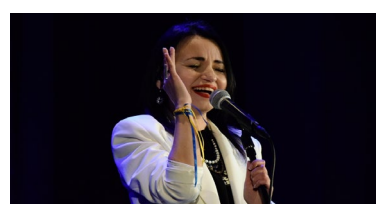

Koncert zespołu ZEMLA
str. 22

Noworoczne dylematy...

Mam lekkie przeczucie, że ten świat zaczyna wariować. Zarówno ten globalny, poprzez konflikty zbrojne, głód, trzęsienia ziemi czy nieoczekiwane zmiany klimatu. I również w świecie lokalnym, w którym stajemy się wzajemnie dla siebie agresywni, podejrzliwi czy złośliwi.

Zaczynamy tracić poczucie wspólnoty i współpracy. Zamiera poczucie wzajemnego zaufania i uczciwości. W efekcie tego zmienia się nasze otoczenie. Stajemy się coraz bardziej samolubni, często oceniając przez pryzmat samego siebie potrzeby innych. Myślenie i zdrowy rozsądek ustępuje coraz częściej spontanicznej bezinteresownej nienawiści.

Dzięki nośnikom społecznościowym i internetowi, dajemy wtedy upust naszym emocjom. Potrafimy łatwo oskarżać, oceniać i obrażać. Nie zastanawiamy się wtedy, że czynimy krzywdę innym i pośrednio samemu sobie, namawiając bliźniego do tego, by się nam odwdzięczył.

Czym to jest spowodowane? Może tym, że w świecie rzeczywistym coraz trudniej nam żyć, coraz trudniej się porozumiewać w porównaniu do świata wirtualnego. Może coraz mniej czytamy książek, gazet, coraz mniej rozmawiamy ze sobą?

Piszę o tym, gdyż pojawia się coraz więcej sytuacji wymagających podejmowania decyzji, w których oczekuje się zrozumienia, życzliwości, zaufania, nieraz rzetelnej dyskusji i tolerancji w wyborze najbardziej optymalnego rozwiązania. Ucieczka od takich decyzji jest w moim odczuciu słabością, gdyż zazwyczaj wiąże się to z szeregiem sytuacji stresowych: oskarżaniem, żądaniami czy groźbami. Tylko dlatego, żeby wymusić realizację po myśli pewnej grupy mieszkańców, nie całej społeczności. Można tutaj przywołać akcję fajerwerków na przywitanie nowego roku, dyskusję o fotowoltaice, zagospodarowaniu żwirowni czy ostatnio sprawę przebiegu obwodnicy dla Złocieńca. Zawsze można sobie te tematy odpuścić, ale wtedy ktoś inny powie że ...nic się nie dzieje!

Sprzyjajmy sobie i szukajmy powodów do wspólnego rozwiązywania problemów a nie dzielmy się, by sobie udowadniać, kto ma większą rację!

Takie to proste, a zarazem trudne.

Burmistrz Złocieńca
Krzysztof Zacharzewski

Komunikat dla osób uprawnionych do zakupu węgla po cenach preferencyjnych

Szanowni Mieszkańcy gminy Złocieniec i gminy Wierzchowo,

Burmistrz Złocieńca informuje, że **gmina Złocieniec prowadzi nadal sprzedaż węgla od wskazanego podmiotu państwowego tj. Węglokoks SA Katowice** w związku z realizacją ustawy z 27 października 2022 r. o zakupie preferencyjnym paliwa stałego dla gospodarstw domowych (DzU z 2022 r. poz. 2236).

Gmina posiada niesprzedany **zapas węgla** zakupionego w grudniu ub. roku (wg stanu na 20.02.2023 r.):

- ORZECH – ok. 45,0 ton
- GROSZEK - brak (sprzedano).

Gmina będzie dokonywać kolejnych zakupów węgla dopiero po sprzedaniu ww. zapasów oraz skompletowaniu zapotrzebowania na co najmniej 25 t węgla określonego rodzaju.

Osoby uprawnione, które złożyły wniosek, ale nie dokonają zapłaty - nie mają pierwszeństwa ani gwarancji zakupu opału po cenach preferencyjnych w ramach posiadanego przez gminę zapasu opału.

Informacje w sprawie złożenia wniosku, zapłaty, otrzymania faktury i dalszych czynności związanych z zakupem węgla można otrzymać telefonicznie: **94 36 72 022 w. 23**.

Informujemy dodatkowo, że:

- jakość dystrybuowanego przez gminę węgla (2 gatunki: ORZECH i GROSZEK) jest potwierdzona pisemnie przez sprzedawcę tj. Weglokoks S.A. i nie zależy od gminy;
- dostawa zakupionego węgla ze składu do domu następuje na koszt własny kupującego (jest możliwość zlecenia tej usługi dla składu opałowego).

Burmistrz Złocieńca
/-/ Krzysztof Zacharzewski

Punkt Konsultacyjno - Informacyjny

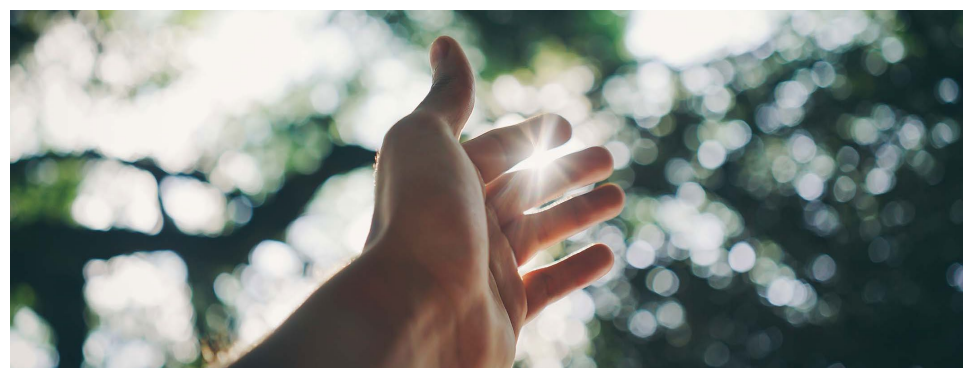

Bezpłatne porady dla dorosłych i młodzieży z problemem uzależnień behawioralnych (hazardu, nałogowych zachowań seksualnych, nałogowego używania komputera/ internetu, telefonu) oraz ich bliskich. Porady także dla rodziców dzieci nadużywających telefony i gry.

Zapraszamy wszystkie osoby, które zastanawiają się nad tym, czy dotyczy je problem nadużywania bądź uzależnienia, mają wątpliwości, czy terapia jest dobrym wyborem, potrzebują wsparcia... stawiają sobie różne pytania:

- Czy to już uzależnienie czy jeszcze zachowanie problemowe?
- Co jest pomocne w zmianie zachowania nałogowego?
- Na czym polega leczenie nadużywania lub uzależnienia?
- Jak mogę sobie lepiej radzić, jeżeli żyję z osobą z problemem nadużywania bądź uzależnienia?
- W jaki sposób mogę skutecznie pomóc osobie nadużywającej lub uzależnionej?

W Punkcie dyżuruje terapeuta uzależnień/interwent kryzysowy. Istnieje możliwość skorzystania z kilku spotkań ze specjalistą.

Wizyta nie wymaga aktualnego ubezpieczenia. Rejestracja telefoniczna pod numerem tel. **532 849 151**
Porady są udzielne również mailowo: **terapeutaszczecinek@gmail.com**

PUNKT KONSULTACYJNO - INFORMACYJNY
jest czynny:
PONIEDZIAŁEK 16.00 – 18.00
Adres: Złocieniec, ul. 3 Pułku Piechoty 2

Dodatek gazowy (refundacja podatku VAT) - nabór wniosków w 2023 r.

15 grudnia 2022 r. Sejm uchwalił ustawę o szczególnej ochronie niektórych odbiorców paliw gazowych w 2023 r. w związku z sytuacją na rynku gazu (publikacja DzU z 2022 r. poz. 2687). Ustawa przewiduje m.in. dodatek gazowy dla odbiorców paliw gazowych w gospodarstwach domowych.

Dodatek do gazu odpowiada wysokości podatku VAT wynikającemu z opłaconej faktury dokumentującej dostarczenie paliw gazowych **od dnia 1 stycznia 2023 r. do dnia 31 grudnia 2023 r.** do tego odbiorcy paliw gazowych.

Dodatek gazowy otrzyma odbiorca paliw gazowych wykorzystujący gaz jako główne źródło ogrzewania gospodarstwa domowego. Urządzenia grzewcze zasilane paliwami gazowymi muszą być wpisane lub zgłoszone do CEEB do dnia wejścia w życie ustawy (tj. do 21.12.2022 r.) albo po tym dniu - w przypadku głównego źródła ogrzewania wpisanego lub zgłoszonego po raz pierwszy do centralnej ewidencji emisyjności budynków.

Do wniosku należy **dołączyć fakturę VAT** (dokumentującą dostarczenie paliw gazowych; faktura ze zużyciem prognozowanym nie uprawnia do otrzymania rekompensaty podatku VAT), a także **dowód uiszczenia zapłaty** za fakturę VAT.

Refundacja podatku VAT przewidziana jest dla:

1. osoby w gospodarstwie domowym jednoosobowym, w którym wysokość przeciętnego miesięcznego dochodu nie przekracza kwoty **2100 zł**,
2. osoby w gospodarstwie domowym wieloosobowym, w którym wysokość przeciętnego miesięcznego dochodu nie przekracza kwoty **1500 zł na osobę**.

Jeśli wnioskodawca oraz członkowie jego gospodarstwa domowego uzyskują wyłącznie dochody opodatkowane, nie trzeba załączać zaświadczeń dotyczących dochodów. Natomiast w przypadku uzyskiwania dochodów niepodlegających opodatkowaniu, konieczne jest przedstawienie dodatkowych dokumentów. Dokumenty te podlegają weryfikacji przez organ rozpatrujący wniosek. Takie dokumenty to np.: dowód zasadzenia alimentów, informacja o przyznaniu stypendium, informacja o przyznaniu zasiłku macierzyńskiego itp.

Gdzie można złożyć wniosek o refundację podatku VAT od gazu?

Wniosek o refundację podatku VAT składa w gminie właściwej ze względu na miejsce zamieszkania osoby składającej ten wniosek.

Wnioski można składać:

- za pomocą środków komunikacji elektronicznej, gdzie wniosek opatruje się kwalifikowanym podpisem elektronicznym, podpisem zaufanym albo podpisem osobistym; do wniosku można załączyć odwzorowania cyfrowe dokumentów na adres:

  e-mail: poczta@zlocieniec.pl
  ePUAP: /vg91how23j/SkrytkaESP

- tradycyjnie w formie papierowej w Urzędzie Miejskim w Złocieńcu ul. Wolności 10 (I piętro, pokój nr 13).

WNIOSKI MOŻNA SKŁADAĆ OD 15 LUTEGO 2023 R.

Wniosek należy złożyć:

- **do dnia 29 lutego 2024 r.** - w dowolnym momencie po otrzymaniu faktury VAT,
- **po dniu 29 lutego 2024 r.** - w ciągu 30 dni od otrzymania faktury VAT, która jest przedmiotem wniosku.

Więcej informacji nt. możliwości wnioskowania i otrzymania świadczenia można uzyskać:

pod nr tel. **943672022 w. 42**
lub e-mail: **um.oswiata@zlocieniec.pl**

Nieodpłatna Pomoc Prawna

Nieodpłatna Pomoc Prawna dostępna jest pod numerem telefonu **94 36 30 778** (w godzinach pracy urzędu: poniedziałek, wtorek, środa - 7:00-15:00, czwartek - 7:00-16:00, piątek - 7:00-14.00) lub mailowo - m.katuszonek@powiatdrawski.pl lub bezpośrednio w pokoju nr 216 (II piętro) w Starostwie Powiatowym Pl. E. Orzeszkowej 3 w Drawsku Pomorskim.

Jeżeli potrzebujesz porady specjalisty, możesz zarejestrować się na wybrany dyżur specjalistyczny - niezależnie od swojego miejsca zamieszkania.

Jeżeli nie możesz skorzystać z porady stacjonarnie – umów się na wizytę zdalną (czyli przy użyciu środków porozumiewania się na odległość takich jak telefon lub komunikator internetowy). Lista dziedzin i punktów znajduje się na **www.zlocieniec.pl**.

W celu umówienia wizyty możesz skorzystać ze strony do zapisów **https://np.ms.gov.pl/zapisy**, lub odszukaj na stronie internetowej właściwego powiatu numer do zapisów telefonicznych albo odpowiedni adres e-mail.

Aktualną listę dyżurów specjalistycznych na rok 2022 znajdziesz pod adresem:
https://www.gov.pl/web/nieodplatna-pomoc

Kobiecie w ciąży, udzielanie nieodpłatnej pomocy prawnej i świadczenie nieodpłatnego poradnictwa obywatelskiego odbywa się poza kolejnością. Z ważnych powodów dopuszcza się ustalenie innej kolejności udzielania nieodpłatnej pomocy prawnej i świadczenia nieodpłatnego poradnictwa obywatelskiego.

Więcej informacji na stronie -
https://www.powiatdrawski.pl/

Grant z Funduszu Sprawiedliwości dla strażaków

W dniu 21 stycznia 2023 roku podczas zebrania sprawozdawczego za rok 2022 w jednostce Ochotniczej Straży Pożarnej w Lubieszewie odbyło się symboliczne odebranie z rąk Wicewojewody Zachodniopomorskiego Pana Mateusza Wegemanna grantu w wysokości 30 tysięcy złotych otrzymanego z Funduszu Sprawiedliwości Ministerstwa Sprawiedliwości. Otrzymane fundusze pozwoliły na zakup dziesięciu kompletów umundurowania bojowego.

Zakończono remont boiska Orlik przy Szkole Podstawowej nr 1

Informujemy, że zakończone zostało zadanie pn. „Remont i modernizacja boiska Orlik wraz z zapleczem socjalnym przy Szkole Podstawowej Nr 1 im. Janusza Kusocińskiego w Złocieńcu przy ul. Chopina 10".

Gmina Złocieniec otrzymała dofinansowanie na realizację zadania ze środków budżetu Województwa Zachodniopomorskiego w wysokości 30 000 zł. Całkowity koszt inwestycji wyniósł 72 007,64 zł.

Czy w Złocieńcu będzie nocna i świąteczna opieka medyczna?

Nocna i świąteczna opieka zdrowotna w Złocieńcu przestała działać od początku bieżącego roku.

Wiedzę o tym mieliśmy już w październiku roku ubiegłego. Wtedy warunkiem na kontynuację działania punktu było znalezienie dla operatora, jakim jest Szpital w Drawsku Pom., podwykonawcy z funkcjonujących na tym terenie POZ (Podstawowa Opieka Zdrowotna) lub dofinansowanie z budżetu gminy funkcjonowania filii. Bezpośrednio dotyczyło to problemów z zabezpieczeniem medycznym punktu.

W zaistniałej sytuacji, nie mieliśmy i nie mamy możliwości dofinansowania obsługi punktu z budżetu gminy, jak również żaden z lokalnych POZ nie był zainteresowany przejęciem punktu, dlatego zmuszeni byliśmy dostosować się do decyzji dyrekcji szpitala.

Pod koniec ubiegłego roku zgłosił się potencjalny operator, gotowy utworzyć filię, z obsadą niezbędną do uruchomienia punktu nocnej i świątecznej pomocy medycznej. Niestety spoza naszego powiatu. No i pojawił się dodatkowy problem ze zmianą przepisów od 1 lipca tego roku, która zakłada, że w powiecie ma działać jeden punkt opieki nocnej i świątecznej, który ma się znajdować przy działającym SORze.

Pomimo deklaracji na wsparcie obsługi punktu przez kilku lekarzy działających na tym terenie, nie jesteśmy w stanie znaleźć operatora wśród działających POZ. Nie mamy również szans na stworzenie osobnej spółki samorządowej, która prowadzić może taki punkt.

W Nasze działania włączył się poseł Czesław Hoc, deklarując udział w poszukiwaniu rozwiązania, które znajdzie wyjście z tej trudnej sytuacji.

Po poniedziałkowym (20.02.23 r.) spotkaniu w szczecińskiej siedzibie NFZ padła deklaracja od Dyrektora Oddziału - Pawła Kurzaka o możliwości ponownego finansowania funkcjonowania punktu nocnej i świątecznej opieki zdrowotnej w Złocieńcu, gdy znajdą się zainteresowani lekarze, z którymi szpital podpisze stosowną umowę. Bo taką też deklarację przyjęła Dyrektor Drawskiego Szpitala, Marzena Dzieża.

Gmina zobowiązuje się do nieodpłatnego udostępnienia pomieszczeń i ponoszenia kosztów eksploatacyjnych.

Możliwości się zawężają, ale szansa nadal istnieje. Czekamy na propozycje lekarzy zainteresowanych stworzeniem zespołu w „złocienieckiej filii".

Zapraszam do kontaktu:
Krzysztof Zacharzewski
um.burmistrz@zlocieniec.pl

Nowa Poradnia Neurologiczna w Szpitalu im. Matki Teresy z Kalkuty w Drawsku Pomorskim

Szpital im. Matki Teresy z Kalkuty w Drawsku Pomorskim, Grupa American Heart of Poland poszerzył swoje zaplecze medyczne o kolejną poradnię specjalistyczną. Od 1 lutego działalność rozpoczyna poradnia neurologiczna. Będzie świadczyć usługi w ramach kontraktu z NFZ.

Z satysfakcją informujemy, iż Grupa American Heart of Poland rozszerzyła działalność poradni specjalistycznych w Szpitalu im. Matki Teresy z Kalkuty. W ten sposób do 12 już funkcjonujących poradni dołączyła kolejna, neurologiczna - oczekiwana przez mieszkańców.

Neurologia to bardzo istotna specjalizacja w medycynie. Zajmuje się chorobami układu nerwowego, które związane są z nieprawidłową pracą mózgu, kręgosłupa oraz mięśni. Nieleczone choroby neurologiczne stanowią zagrożenie dla życia, występujące bóle głowy czy mięśni mogą być oznaką wylewów, mikroudarów, mikrowylewów do centralnego układu nerwowego.

W poradni będziemy zajmować się diagnostyką i leczeniem chorób układu nerwowego. Pacjenci będą mogli skorzystać z porad doświadczonych specjalistów w dziedzinie neurologii – do dyspozycji będzie 5 lekarzy. W Poradni będzie można wykonać specjalistyczne badania neurologiczne: EMG (elektromiografia w diagnostyce funkcji mięśni), EEG (elektroencefalografia w diagnostyce czynności mózgu) i USG Doppler (w diagnostyce tętnic szyjnych).

Świadczenia udzielane będą 4 dni w tygodniu (poniedziałek, wtorek, czwartek, sobota). Pacjenci będą przyjmowani na podstawie skierowania, po uprzednim wyznaczeniu terminu w Rejestracji Poradni - osobiście lub telefonicznie pod numerami 94 363 03 46/23.

Centralna rejestracja pracuje od poniedziałku do piątku w godzinach od 8:00 do 18:00.

Henryk Chrzanowski podsumowuje rowerowy rok

W dniu 29 grudnia 2022 r. nasz rowerowy ambasador Pan Henryk Chrzanowski tradycyjnie przyjechał wykonać pamiątkową fotografię oraz podsumować rowerowy rok 2022, w który udało mu się już przekroczyć 23000 km, oczywiście na rowerze.

Do najdłuższych tras trzeba z pewnością zaliczyć:

- **czerwiec 2022**
  Złocieniec – Kołobrzeg – Częstochowa - dystans **1250 km**
  Znad morza na Śnieżkę - dystans **1100 km**

- **sierpień 2022**
  objazd wszystkich 113 gmin województwa zachodniopomorskiego - dystans **4852 km**

- **listopad 2022**
  objazd wszystkich sołectw Powiatu Drawskiego - dystans **1211 km**

„Szwajcaria" zamknięta w kapsule

#SzwajcariaPołczyńska

„Pommersche Schweiz" to hasło, które znaleźć można na starych niemieckich kartach pocztowych z urzekającymi krajobrazami. Dzisiejszy region gmin Szwajcarii Połczyńskiej czerpie z tamtych tradycji nazewniczych. Nie tak dawno temu w Złocieńcu pojawił się także interesujący historyczny ślad.

Przypomnijmy, że porównanie krajobrazów regionu do Szwajcarii funkcjonuje co najmniej od początków ubiegłego wieku, gdy były to jeszcze tereny niemieckie. Napływająca ludność polska nie zmieniła jej, zachwycona przejmującym widokiem okolic. Potwierdza to m.in. wydarzenie ze Złocieńca z 6 września 2016 roku. W tym dniu wydobyta została kapsuła czasu (kamień węgielny), którą złożono pod budowę ośrodka Ordensburg nad Krosinem, w zachowanych fundamentach nieistniejącej już wieży ciśnień. Ta arcyciekawa inicjatywa zapoczątkowana przez Burmistrza Krzysztofa Zacharzewskiego przykuła uwagę dziesiątek tysięcy osób - nie tylko z Polski. Jaka była jej zawartość?

Z kapsuły mającej postać sporej tuby wyjęto między innymi gazety lokalne wydane 21 i 22 kwietnia 1934 r., kilka podpisanych kopert z różną zawartością, czysty blankiet zaproszenia na otwarcie Ordensburga wraz z programem uroczystości, książkę autorstwa Paula von Niessena, wydaną z okazji 600-lecia Falkenburga - dzisiaj Złocieńca, broszurę wydaną na okoliczność 600-lecia miasta, monety (w tym srebrne), zdjęcia miasta, kościoła i nie tylko… m.in. zdjęcie rynku z ogromnym napisem umieszczonym między masztami z flagami o treści „600 Jahre Heimat" (600 lat w domu), stare panoramy miasta, mapę przedstawiającą Złocieniec na przełomie XIV – XV wieku i książki.

Pomiędzy tymi przedmiotami znalazł się także prawdziwy rarytas: folder promocyjny Falkenburga, zeszyt ilustrowany - wydawany w uzgodnieniu z niemieckimi związkami zawodowymi, w którym znalazły się informacje z miejscowości ówczesnej „Szwajcarii Pomorskiej", kolejno dzisiejsze: Świdwin, Połczyn Zdrój, Czaplinek, Kalisz Pomorski, Szczecinek, Polanów, Słupsk (?!) oraz mosiężna blacha z wybitą nazwą wykonawcy miedzianej kapsuły!

PKS Złocieniec z nową linią komunikacyjną Złocieniec - Kołobrzeg

PKS Złocieniec informuje o nowej linii komunikacyjnej Złocieniec - Kołobrzeg (przez Suliszewo, Drawsko Pomorskie, Łabędzie, Świdwin oraz Sławoborze). Linia została uruchomiona wraz z nowym rokiem, przy współpracy z Powiatem Drawskim, który pozyskał środki z Funduszu Rozwoju Przewozów Autobusowych o charakterze użyteczności publicznej.

Miejscowość	godz.
Złocieniec ul. Dworcowa	05:30
Złocieniec ul. Okrzei	05:31
Złocieniec ul. Drawska	05:33
Rzęśnica	05:35
Suliszewo	05:41
Sulieszewo kolonia	05:42
Zagórki skrzyżowanie	05:44
Drawsko Pomorskie ul. Złocieniecka	05:46
Drawsko Pomorskie ul. Kolejowa	05:49
Drawsko Pomorskie ul. Kupiecka	05:50
Drawsko Pomorskie ul. 11 Pułku Piechoty	05:51
Drawsko Pomorskie ul. Połczyńska	05:53
Zarańsko	05:56
Żółte	06:00
Rydzewo	06:05
Łabędzie	06:12
Więcław	06:17
Brzeżno	06:20
Wilczkowo	06:25
Buczyna	06:29
Świdwin ul. Drawska	06:32
Świdwin Plac Lotników	06:35
Krosino	06:43
Sławoborze	06:57
Kołobrzeg ul. Młyńska	07:37
Kołobrzeg ul. Kolejowa	07:40

Miejscowość	godz.
Kołobrzeg ul. Kolejowa	15:30
Kołobrzeg ul. Młyńska	15:33
Sławoborze	16:13
Krosino	16:27
Świdwin Plac Lotników	16:35
Świdwin ul. Drawska	16:38
Buczyna	16:41
Wilczkowo	16:45
Brzeżno	16:50
Więcław	16:53
Łabędzie	16:58
Rydzewo	17:05
Żółte	17:10
Zarańsko	17:14
Drawsko Pomorskie ul. Połczyńska	17:17
Drawsko Pomorskie ul. 11 Pułku Piechoty	17:19
Drawsko Pomorskie ul. Kupiecka	17:20
Drawsko Pomorskie ul. Kolejowa	17:21
Drawsko Pomorskie ul. Złocieniecka	17:24
Zagórki skrzyżowanie	17:26
Sulieszewo kolonia	17:28
Suliszewo	17:29
Rzęśnica	17:35
Złocieniec ul. Drawska	17:37
Złocieniec ul. Okrzei	17:39
Złocieniec ul. Dworcowa	17:40

Zmiany w programie Czyste Powietrze

Zmiany w programie od 3 stycznia 2023 r. - rusza nowa wersja programu „Czyste Powietrze".

Od tego dnia obowiązują nowe warunki programu. Zmiany obejmują m.in. podwyższenie progów dochodowych, zwiększenie wysokości dotacji oraz możliwość złożenia kolejnego wniosku o dofinansowanie dla tych, którzy już wcześniej skorzystali z Programu. Nowy Program, na podstawie którego nabór rozpoczął się od 03 stycznia 2023 r. udostępniony jest pod linkiem:

https://czystepowietrze.gov.pl/czyste-powietrze/#do-pobrania

Utraciłeś dokumenty? Zastrzeż je w banku!

System DOKUMENTY ZASTRZEŻONE to projekt, który działa już od 2008 r. i jest realizowany przez Związek Banków Polskich, pod patronatem Ministerstwa Spraw Wewnętrznych i Administracji oraz we współpracy z Policją oraz Federacją Konsumentów.

Celem jest przeciwdziałanie przestępstwom z użyciem skradzionych i zagubionych dokumentów tożsamości. System nie koliduje z przepisami o wydawaniu i unieważnianiu dowodów osobistych.

Codziennie przestępcy podejmują dziesiątki prób użycia cudzych dokumentów: wyłudzenia kredytów, wynajem nieruchomości, przestępstwa podatkowe przeciwko budżetowi samorządu (np. zakładanie fikcyjnej działalności gospodarczej). Wg danych z najnowszego, 51. „Raportu o dokumentach infoDOK" z września 2022 r., w czasie trwania tego projektu udaremniono ponad 105,8 tys. prób wyłudzeń kredytów na łączną kwotę 5,45 miliarda złotych.

Dodatkowym narzędziem do ochrony przed niepożądanymi akcjami związanymi z utratą naszych dokumentów jest System Zastrzegania Kart.

System uruchomiony 1 stycznia 2014 roku przez Związek Banków Polskich. To narzędzie, pozwala na szybkie i efektywne zastrzeganie skradzionych lub zagubionych kart płatniczych. Wystarczy zadzwonić pod numer telefonu: (+48) 828 828 828 by zastrzec swoją kartę.

Jest to możliwe z każdego miejsca na świecie, o każdej porze, zarówno z telefonów stacjonarnych jak i komórkowych. Numer jest dostępny 24 godziny na dobę, 7 dni w tygodniu. Ułatwia kontakt z wydawcą karty i jej zastrzeżenie w sytuacji, gdy czas odgrywa istotną rolę. Jedynym kosztem skorzystania z numeru dla użytkownika (posiadacza karty) jest koszt połączenia, zgodny z tabelą opłat jego operatora.

Harmonogram dyżurów aptek ogólnodostępnych dla miasta Złocieniec na 2023 rok

(Dyżury nocne po godzinie 21:00 pod numerem telefonu)

Dyżur w porze nocnej w dniach	Pełni Apteka	Kontakt telefoniczny
02.01 - 08.01	Apteka „Hipokrates” ul. Plac 650-Lecia 1/3	515 345 157
06.02 - 12.02	Apteka „Centrum Zdrowia” ul. Połczyńska 10	94 71 37 620 lub 791 661 829
13.02 - 19.02	Apteka „Puls” ul. Włókiennicza 11D	94 30 70 617
20.02 - 26.02	Apteka „Pomorska” ul. Wyzwolenia 2	94 36 71 804
27.02 - 05.03	Apteka „Deszczowa” ul. Piłsudskiego 11	660 740 498
06.03 - 12.03	Apteka „Hipokrates” ul. Plac 650-Lecia 1/3	515 345 157
10.04 - 16.04	Apteka „Centrum Zdrowia” ul. Połczyńska 10	94 71 37 620 lub 791 661 829
17.04 - 23.04	Apteka „Puls” ul. Włókiennicza 11D	94 30 70 617
24.04 - 30.04	Apteka „Pomorska” ul. Wyzwolenia 2	94 36 71 804
01.05 - 07.05	Apteka „Deszczowa” ul. Piłsudskiego 11	660 740 498
08.05 - 14.05	Apteka „Hipokrates” ul. Plac 650-Lecia 1/3	515 345 157
12.06 - 18.06	Apteka „Centrum Zdrowia” ul. Połczyńska 10	94 71 37 620 lub 791 661 829
19.06 - 25.06	Apteka „Puls” ul. Włókiennicza 11D	94 30 70 617
26.06 - 02.07	Apteka „Pomorska” ul. Wyzwolenia 2	94 36 71 804
03.07 - 09.07	Apteka „Deszczowa” ul. Piłsudskiego 11	660 740 498
10.07 - 16.07	Apteka „Hipokrates” ul. Plac 650-Lecia 1/3	515 345 157
14.08 - 20.08	Apteka „Centrum Zdrowia” ul. Połczyńska 10	94 71 37 620 lub 791 661 829
21.08 - 27.08	Apteka „Puls” ul. Włókiennicza 11D	94 30 70 617
28.08 - 03.09	Apteka „Pomorska” ul. Wyzwolenia 2	94 36 71 804
04.09 - 10.09	Apteka „Deszczowa” ul. Piłsudskiego 11	660 740 498
11.09 - 17.09	Apteka „Hipokrates” ul. Plac 650-Lecia 1/3	515 345 157
16.10 - 22.10	Apteka „Centrum Zdrowia” ul. Połczyńska 10	94 71 37 620 lub 791 661 829
23.10 - 29.10	Apteka „Puls” ul. Włókiennicza 11D	94 30 70 617
30.10 - 05.11	Apteka „Pomorska” ul. Wyzwolenia 2	94 36 71 804
06.11 - 12.11	Apteka „Deszczowa” ul. Piłsudskiego 11	660 740 498
13.11 - 19.11	Apteka „Hipokrates” ul. Plac 650-Lecia 1/3	515 345 157
18.12 - 24.12	Apteka „Centrum Zdrowia” ul. Połczyńska 10	94 71 37 620 lub 791 661 829
25.12 - 31.12	Apteka „Puls” ul. Włókiennicza 11D	94 30 70 617

Bieżące inwestycje realizowane w Gminie Złocieniec

- Trwają prace na ulicach Warszawskiej i Pyrzyckiej. Na chwilę obecną położona została nawierzchnia asfaltowa i trwają prace przy układaniu chodników oraz prace porządkowe.
- Wykonano aktualizację Programu Funkcji Użytkowej na adaptację pomieszczeń na Dom Seniora na Osiedlu Budowo. Gmina wystąpiła z wnioskiem o dofinansowanie zadania.
- Gmina Złocieniec przygotowuje się do przetargu na budowę placu zabaw w obrębie ulic Wielkopolska – Szczecińska.
- W grudniu rozpoczęły się roboty budowlane związane z adaptacją budynku byłego przedszkola w Nowym Worowie na budowę 6 mieszkań komunalnych. Na realizację zadania gmina uzyskała 1403548,88 zł (80% całkowitych kosztów przedsięwzięcia) dofinansowanie ze środków rządowego Funduszu Dopłat po podpisaniu umowy z Bankiem Gospodarstwa Krajowego.

Ferie zimowe w województwie zachodniopomorskim - AKCJA BEZPIECZNE FERIE

Straż Miejska w Złocieńcu od początku lutego w szkołach, przedszkolach i świetlicach przeprowadziła zajęcia w ramach akcji edukacyjnej BEZPIECZNE FERIE. Podczas spotkania z najmłodszymi mieszkańcami Złocieńca strażnicy tłumaczyli dzieciom, na co uważać i czego unikać, by być bezpiecznym w okresie ferii zimowych.

Czas ferii zimowych to okres, w którym oprócz przerwy od nauki i miłych rozrywek, wiele dzieci zostaje samych w domu, podczas gdy ich rodzice pracują. Funkcjonariusze Straży Miejskiej prowadząc zajęcia, mogli porozmawiać z dziećmi o tym, jak unikać zagrożeń i na co zwracać uwagę podczas korzystania z wolnego czasu. Ferie zimowe są po to by odpoczywać, bawić się i rozwijać swoje zainteresowania, na które w okresie nauki wszystkim brak czasu.

Poniżej przedstawiamy przykładowy zestaw zasad bezpieczeństwa, których przyswojenie pozwoli spędzić ferie bezpiecznie oraz poradzić sobie w trakcie zaistnienia nieprzewidzianych sytuacji.

- Do uprawiania sportów zimowych wybieraj tylko bezpieczne miejsca;
- Nie oddalaj się z miejsca zabawy bez wiedzy rodziców lub opiekunów;
- Nie zjeżdżaj na sankach w pobliżu drogi, torowisk oraz zbiorników wodnych;
- Nie rzucaj śniegiem w pieszych i przejeżdżające samochody oraz okna;
- Nie ślizgaj się po lodzie na rzece lub stawie lecz w specjalnie do tego wyznaczonych miejscach;
- W kontaktach z obcymi pamiętaj o swoim bezpieczeństwie;
- Nie przebiegaj przez ulicę, nie przechodź w miejscach niedozwolonych;
- Bądź widoczny na drodze;
- Spędzając czas w domu pamiętaj o bezpiecznym posługiwaniu się urządzeniami elektrycznymi;
- W czasie korzystania z Internetu pamiętaj, że nie każdy nowo poznany kolega ma zawsze dobre zamiary w stosunku do ciebie;
- Jeśli jesteś sam w domu nie otwieraj drzwi obcym;
- W razie wypadku lub niebezpiecznej sytuacji pamiętaj o numerze alarmowym: 112;
- Zawsze dbaj o bezpieczeństwo własne i innych;

Burmistrz Złocieńca ogłasza IV ustny przetarg nieograniczony

na wydzierżawienie lokalu użytkowego o powierzchni 99,56 m^2 położonego na parterze budynku przy ul. Marszałka Józefa Piłsudskiego 3 w Złocieńcu usytuowanego na części działki nr ewid. 64/4 obręb ewid. 0011, Złocieniec-11, jednostka ewid. miasto Złocieniec z przeznaczeniem na prowadzenie księgarni (dopuszcza się w ramach działania księgarni sprzedaż innych artykułów związanych z kulturą i sztuką, pod warunkiem, że książki stanowiły będą główny asortyment).

cena wywoławcza czynszu dzierżawnego w stosunku miesięcznym wynosi - 350,00 zł + podatek VAT

Przetarg odbędzie się w dniu **28 marca 2023 roku o godz. 10-tej** w sali narad Urzędu Miejskiego w Złocieńcu przy ul. Wolności 10/pokój nr 12/.

Warunkiem przystąpienia do przetargu jest wpłacenie wadium w wysokości **100,00 zł** na konto Gminy Złocieniec w PKO BP o/Złocieniec **Nr 38 1020 2847 0000 1102 0009 6719 najpóźniej w dniu 23 marca 2023 roku** oraz okazanie dowodu wpłaty wadium Komisji Przetargowej w dniu przeprowadzenia przetargu.

Z osobą, która przetarg wygra zostanie podpisana umowa dzierżawy na czas oznaczony do lat 5 obowiązująca od dnia 10 kwietnia 2023 roku.

Cena uzyskana w przetargu stanowi wysokość czynszu dzierżawnego w stosunku miesięcznym.

Przetarg jest ważny bez względu na liczbę uczestników, jeżeli chociaż jeden z nich zaoferuje cenę wyższą od ceny wywoławczej.
Postąpienie nie może być mniejsze niż 10,00 zł.

Dodatkowe szczegółowe informacje dotyczące przetargu można uzyskać w Referacie Gospodarki Nieruchomościami i Urbanistyki UM w Złocieńcu - pokój nr 22 w budynku przy ul. Wolności 10 lub telefonicznie pod nr telefonu **94 36 72 022 wew. 48 lub 64.**

I ustny przetarg nieograniczony odbył się w dniu 22 sierpnia 2022 roku.
II ustny przetarg nieograniczony odbył się w dniu 04 października 2022 roku.
III ustny przetarg nieograniczony odbył się w dniu 27 stycznia 2023 roku.

Burmistrz Złocieńca ogłasza I ustny przetarg nieograniczony

na wydzierżawienie części o pow. 82,50 m^2 z budynku wielofunkcyjnego położonego na działce nr ewid. 492/2 obręb ewid. Cieszyno, jednostka ewid. gmina Złocieniec - obszar wiejski na „Wyspie Ostrów" (część restauracyjna z salą i zapleczem socjalnym oraz 1 pokój) wraz z częścią przyległego terenu o pow. 83,00 m^2 z przeznaczeniem na prowadzenie działalności gastronomicznej

cena wywoławcza czynszu dzierżawnego w stosunku miesięcznym wynosi - 1.000,00 zł + podatek VAT

Przetarg odbędzie się w dniu **20 marca 2023 roku o godz. 10-tej** w sali narad Urzędu Miejskiego w Złocieńcu przy ul. Wolności 10/pokój nr 12/.

Warunkiem przystąpienia do przetargu jest wpłacenie wadium w wysokości **100,00 zł** na konto Gminy Złocieniec w PKO BP o/Złocieniec **Nr 38 1020 2847 0000 1102 0009 6719 najpóźniej w dniu 15 marca 2023 roku** oraz okazanie dowodu wpłaty wadium Komisji Przetargowej w dniu przeprowadzenia przetargu.

Z osobą, która przetarg wygra zostanie podpisana umowa dzierżawy na czas oznaczony do lat 3 obowiązująca od dnia 01 kwietnia 2023 roku.

Cena uzyskana w przetargu stanowi wysokość czynszu dzierżawnego w stosunku rocznym (płatnego do 31 sierpnia każdego roku - liczonego za sezon, za który przyjmuje się miesiące od czerwca do września).

Przetarg jest ważny bez względu na liczbę uczestników, jeżeli chociaż jeden z nich zaoferuje cenę wyższą od ceny wywoławczej.

Postąpienie nie może być mniejsze niż 10,00 zł.

Dodatkowe szczegółowe informacje dotyczące przetargu można uzyskać w Referacie Gospodarki Nieruchomościami i Urbanistyki UM w Złocieńcu - pokój nr 22 w budynku przy ul. Wolności 10 lub telefonicznie pod nr telefonu **94 36 72 022 wew. 48 lub 64.**

Jak to jest z tą obwodnicą ?

W lipcu 2022 r. do Urzędu Miejskiego w Złocieńcu wpłynął wniosek Generalnej Dyrekcji Dróg Krajowych i Autostrad w Szczecinie o wydanie decyzji o środowiskowych uwarunkowaniach na realizację budowy obwodnicy Złocieńca. Co prawda we wniosku wskazano aż sześć wariantów przedsięwzięcia, jednak inwestor wyraźnie określił, że preferowanym przez niego jest wariant pierwszy. Co ważne, na tym etapie postępowania wskazywanie wariantów alternatywnych nie było wymagane przepisami. Wymóg ten pojawiłby się dopiero przy procedurze oceny oddziaływania na środowiska w raporcie o oddziaływaniu przedsięwzięcia na środowisko. W związku z tym ocenie w ramach postępowania podlegał preferowany przez inwestora wariant.

Jako Burmistrz Złocieńca wystąpiłem do organów współdziałających o wydanie opinii co do planowanego przedsięwzięcia. Wszystkie te organy – po wniesieniu przez inwestora niezbędnych uzupełnień – zgodnie nie stwierdziły potrzeby przeprowadzenia oceny oddziaływania na środowisko. Niektóre z organów wskazały jedynie dodatkowe warunki realizacji inwestycji, tak aby była ona jak najmniej uciążliwa dla środowiska. Obecnie trwa analiza całego materiału dowodowego zebranego w sprawie, a dodatkowo planowane jest zlecenie oceny przedłożonej przez inwestora dokumentacji niezależnej, wyspecjalizowanej firmie.

Chciałbym w tym miejscu podkreślić, że Burmistrz nie może wprowadzać zmian w lokalizacji czy parametrach inwestycji wskazanej przez inwestora we wniosku, ani dowolnie wyznaczać wariantu przedsięwzięcia do realizacji (co do zasady ocenia się możliwość realizacji wariantu preferowanego przez inwestora). Rolą Burmistrza jest ocena możliwości realizacji obwodnicy w kształcie i na terenie określonym w tym wniosku oraz w załącznikach do niego i wydanie w tym przedmiocie pozytywnej lub negatywnej decyzji administracyjnej, w której określone mogą zostać także warunki realizacji inwestycji.

Z uwagi na pojawiające się w mediach oraz wśród społeczeństwa różne i często nieprawdziwe informacje, chciałbym podkreślić jeszcze, że planowana obwodnica nie będzie autostradą ani drogą ekspresową, lecz drogą kategorii krajowej (8 metrów szerokości wraz z poboczem). Będzie to droga o jednym pasie jezdni w każdą stronę częściowo przebiegająca w wykopie (poniżej terenu) m.in. w celu ograniczenia oddziaływania akustycznego. Odległość pomiędzy granicą działki zabudowy a projektowaną drogą wynosić będzie minimum 60 metrów (jest jeden wyjątek działki od strony ul. Czaplineckiej). Natomiast wjazd na ul. Piaskową odbywać się będzie zjazdem z ronda przed rogatkami Złocieńca od strony Wierzchowa osobną drogą wzdłuż obwodnicy.

Jak już niejednokrotnie podkreślałem, by w pracach nad obwodnicą Złocieńca starać się szukać formy dialogu i zrozumienia dla zaistniałych sytuacji. Łatwiej wtedy znaleźć kompromis przy spornych rozwiązaniach.

[Krzysztof Zacharzewski]

Okresowy rajd terenowy kadetów

Uczniowie klas mundurowych klas 2. i 3. Liceum Ogólnokształcącego w Złocieńcu 24. stycznia 2023 r. uczestniczyli w rajdzie terenowym z zadaniem praktycznego opanowania umiejętności nawigacji w terenie.

Kadeci ćwiczyli umiejętność „czytania mapy" w lesie o znacznych przewyższeniach i bogatej rzeźbie, pod kierunkiem instruktorów szkolenia wojskowego. Pokonywali zadaniowo głębokie jary, źleby i przepastne skarpy. Przedzierali się przez chaszcze i gęstwiny. Znajdowali na trasie 14. km. marszu na azymut charakterystyczne drzewa, wywroty, cieki wodne. Często korzystali z sieci drożni wyznaczonej przez przemarsz zwierzyny łownej. Określali precyzyjnie dalsze kierunki marszu. Pokonywali tory przeszkód w warunkach dziewiczej przyrody Drawskiego Parku Krajobrazowego. Wspinali się po stromych zboczach i trawersie z wykorzystaniem technik linowych. Ćwiczyli załażenia marszu ubezpieczonego i tyralierę. Współdziałali w warunkach wypoczynku i intensywnie dozowanego ruchu. Obserwowali ślady obecności mieszkańców lasu, rozpoznawali tropy zwierząt przy paśnikach i wodopoju. Z uwagi na kamuflaż i zachowanie w lesie kadeci nie zakłócali naturalnego porządku. Ponad pięciogodzinny, tempowy marsz patrolowy z podziałem na grupy: rozprowadzającą i pościgową, z uwagi na znaczny wydatek energetyczny uczestników, zasługuje na uznanie. Zadaniowe treningi zaprawy terenowej i terenoznawstwa stanowią podstawę programową klas mundurowych Oddziału Przygotowania Wojskowego w Złocieńcu. Styczniowy trening był okresowym sprawdzianem specyficznych umiejętności nawigacji w nieznanym terenie, sprawności służb logistycznych dot. wyposażenia zasobnika kadeta, hartu ducha oraz sprawności marszowej długiego czasu. Przedsięwzięcie koordynował nauczyciel szkolenia wojskowego OPW Jan Macul we współpracy z wychowawcą klasy Marcinem Wilińskim, pielęgniarką i dyrekcją szkoły.

[Jan Macul]
[zdjęcia: Marcin Wiliński]

Spotkanie rekrutacyjne - „Zostań Zachodniopomorskim Policjantem"

Pod hasłem: „Zostań Zachodniopomorskim Policjantem" licealiści klas maturalnych Zespołu Szkół im. gen. Władysława Andersa, w ramach doradztwa zawodowego, uczestniczyli w spotkaniu z mł. asp. Mariuszem Bzdakiem, z Komendy Wojewódzkiej Policji w Szczecinie, którego celem było zapoznanie z procedurami i etapami postępowania kwalifikacyjnego do służby w Policji.

Młodzież została zapoznana z zawodem policjanta, specyfiką służby, a także możliwościami rozwoju zawodowego oraz warunkami pracy. Lekcja była przydatna dla uczniów klas maturalnych, znajdujących się na etapie podejmowania decyzji edukacyjnych i zawodowych, bo pozwoliła na dojrzałe planowanie przyszłości.

#zostańzachodniopomorskimpolicjantem

[Urszula Smyk]

Laboratoria przyszłości

19.01.2023r. odbyło się szkolenie dla nauczycieli dotyczące wykorzystania pomocy dydaktycznych zakupionych w ramach programu Laboratoria Przyszłości - obsługa i wykorzystanie okularów VR oraz obsługa robotów DASH i DOT.

Nauczyciele zapoznali się z obsługą nowoczesnych urządzeń, by móc doskonalić, wzbogacać i urozmaicać edukację uczniów, o czym wkrótce zapewne sami się przekonają.

[Katarzyna Chojnacka]

Matematyczny Kalendarz Adwentowy

W grudniu uczniowie kl. 8b i kl. 8d rozwiązywali zadania z adwentowego kalendarza matematycznego. Każdego dnia otrzymywali jedno zadanie. Na koniec przekazali rozwiązania, które zostały ocenione.

Projekt miał na celu uczenie systematyczności oraz rozwiązywania zadań połączonych z tematyką świąteczną. Najbardziej wytrwali, którzy rozwiązali wszystkie zadania otrzymali pamiątkowe dyplomy i celującą ocenę.

Nowe porozumienie o współpracy Liceum Ogólnokształcącego w Złocieńcu z 2. Brygadą Zmechanizowaną Legionów

2 lutego 2023 roku, zostało podpisane kolejne porozumienie o współpracy pomiędzy Liceum Ogólnokształcącym w Zespole Szkół im. gen. Władysława Andersa w Złocieńcu, a 2 Brygadą Zmechanizowaną Legionów im. Marszałka Józefa Piłsudskiego w Złocieńcu.

Dokumenty podpisali Dowódca złocienieckiej Brygady płk dypl. Dariusz MACHULA oraz dyrektor szkoły Pani Beata Miszewska-Kozłowska. Celem porozumienia jest kontynuacja współpracy i rozszerzenie realizacji programu szkolenia kadetów Oddziałów Przygotowania Wojskowego w zakresie praktycznych umiejętności przydatnych w służbie wojskowej, kształtowanie postaw patriotycznych i obronnych jak również wspólnego działania na rzecz obronności państwa oraz rozwijania wśród młodzieży poczucia odpowiedzialności i miłości do Ojczyzny. Wymiernymi korzyściami, dla absolwentów OPW w LO „Andersa", są ułatwienia w rekrutacji do służby wojskowej i uprawnienia do odbycia skróconego szkolenia podstawowego w ramach dobrowolnej zasadniczej służby wojskowej.

Awans uczniów ZS Anders do kolejnego etapu Olimpiady

Kolejny sukces uczniów Zespołu Szkół im. gen. Władysława Andersa, tym razem kwalifikacja do dalszego etapu Olimpiady Przedsiębiorczości oraz Olimpiady Solidarności.

Małgorzata Miłaszewicz, Kacper Janiszewski, Daniel Wiliński, Kacper Horanin i Dominik Stawecki z Liceum Ogólnokształcącego o profilu matematyczno-ekonomicznym Zespołu Szkół im. gen. Władysława Andersa drogą eliminacji międzyszkolnych, na podstawie liczby punktów uzyskanych z testów, składających się z 50. pytań, awansowali do etapu okręgowego XVIII Olimpiady Przedsiębiorczości, której hasłem przewodnim jest „Biznes i zarządzanie". W etapie okręgowym, który odbędzie się 02.03.2023. roku na Uniwersytecie im. A. Mickiewicza w Poznaniu, reprezentanci ZS Andersa będą rywalizowali o awans na szczebel centralny z najlepszymi młodymi przedsiębiorcami z województw: wielkopolskiego, zachodniopomorskiego, pomorskiego i kujawsko-pomorskiego. Uczniowie będą mieli za zadanie rozwiązanie testu z dziedziny ekonomii, przedsiębiorczości, zarządzania przedsiębiorstwem, psychologii i etyki biznesu. Udział w Olimpiadzie stanowi dla młodzieży formę sprawdzenia wiedzy i umiejętności w zakresie edukacji ekonomicznej i biznesowej, którą na co dzień zdobywają w szkole na dodatkowych zajęciach z ekonomii w praktyce, prowadzonych przez Panią Grażynę Wanecką.

Oliwier Oliwko i Jakub Pawlik, uczniowie z klasy 3. Liceum Ogólnokształcącego o profilu lingwistyczno-humanistycznym Zespołu Szkół im. gen. Andersa w Złocieńcu zakwalifikowali się do etapu wojewódzkiego „Olimpiady Solidarności. Dwie dekady historii", wykazując się wiedzą z historii powojennej Polski w latach 1970 – 1990 na szkolnym etapie konkursu. Organizatorem olimpiady jest Fundacja Centrum Solidarności z Gdańska. Zwycięzcy rozgrywek finałowych w nagrodę otrzymają indeksy wybranych przez siebie, spośród czterech, uniwersytetów: Jagiellońskiego, Warszawskiego, Wrocławskiego i Śląskiego. Uczniowie przygotowywali się do konkursu pod kierunkiem Pani Ewy Kilian, nauczycielki historii i wiedzy o społeczeństwie.

Uczniom gratulujemy i życzymy powodzenia!

[Grażyna Wanecka]
[Ewa Kilian]

Zespół Szkół w Złocieńcu zakwalifikowany do programu SKS na rok 2023

Decyzją Wojewódzkiego Szkolnego Związku Sportowego w Szczecinie Zespół Szkół im. gen Władysława Andersa w Złocieńcu został zakwalifikowany do ogólnopolskiego programu systemowego wsparcia organizacji zajęć sportowych dla młodzieży szkolnej pn. Szkolny Klub Sportowy. Zajęcia sportowo-rekreacyjne finansowane przez Wojewódzki Szkolny Związek Sportowy w Szczecinie są adresowane dla 2. grup uczniów, w wymiarze 4. godzin tygodniowo, będą się odbywały w roku kalendarzowym 2023.

Program jest rekomendowany przez Ministerstwo Sportu i Turystyki oraz Szkolny Związek Sportowy. Ma on na celu umożliwienie podejmowania aktywności fizycznej w szkole, w formie dodatkowych zajęć sportowych i rekreacyjnych pod opieką nauczycieli wychowania fizycznego. Jego zadaniem jest kształtowanie postaw i nawyków sportowego stylu życia oraz poprawy sprawności fizycznej młodzieży. Wychodzi on naprzeciw oczekiwaniom rodziców w zakresie kultury fizycznej i promocji zdrowego stylu życia ich dzieci. Aktywizacja młodzieży szkolnej polega na bezpłatnym uczestnictwie w ofercie zajęć pozalekcyjnych, z uwzględnieniem indywidualnych potrzeb, programów sprawności i zainteresowań. Program jest okazją promocji różnorodnych sportów i aktywności w oparciu o zasadę „ wybierz sam". Jest alternatywną formą aktywnego wypoczynku i relaksacji młodzieży. Systematycznie dozowany ruch sprzyja zdrowiu w walce z wszechobecnym stresem. Zajęcia są prowadzone dwa razy w tygodniu przez dwóch nauczycieli: Jana Macula i Marcina Wilińskiego, z wykorzystaniem bazy szkoły. Pozwalają zabić nudę i odkrywać nową, lepszą jakość na drodze osobistego rozwoju.

[Jan Macul]

MKS Junior Złocieniec na Ogólnopolskich Halowych Zawodach LA

To był naprawdę udany start.

Zawodnicy MKS Junior Złocieniec do Torunia pojechali w następującym składzie:

- Mateusz Bieliński - trójskok
- Michał Augustyniak - kula
- Jakub Oleksy - kula
- Marta Tuchorska - kula
- Ines Rickus - 300 metrów
- Adam Borek - 600 metrów
- Szymon Benecki - 600 metrów

+ Adam Kowalski - trener

Mateusz Bieliński zajął 6. miejsce w konkursie trójskoku (przed nim tylko dużo starsi i bardziej doświadczeni zawodnicy). W swoim drugim starcie w tej konkurencji Mateuszowi udało się poprawić rekord życiowy na 12,61 metra, co prawdopodobnie pozwoli mu już wystartować na Halowych Mistrzostwach Polski U18 w Rzeszowie (do minimum gwarantującego udział zabrakło 9 centymetrów).

W pchnięciu kulą U16 drugie miejsce z nowym rekordem życiowym zajęła Marta Tuchorska - 8,43 metra. W męskim gronie w tej samej kategorii wiekowej drugie miejsce zajął Jakub Oleksy (8,62 metra), a trzecie Michał Augustyniak (8,42 metra). Oba te wyniki to nowe rekordy życiowe chłopaków.

W biegu na 300 metrów 12. miejsce zajęła Ines Rickus z dobrym czasem 49,91 sekundy (rekord życiowy). W swojej kategorii wiekowej (U14) Ines zajęła 7. miejsce.

W biegu na 600 metrów byliśmy świadkami emocjonującej rywalizacji pomiędzy Adamem Borkiem oraz Szymonem Beneckim. Adaś przeciął linię mety w czasie 1:53,81 minuty, ale został zdyskwalifikowany za nieprzepisowe zbiegnięcie ze swojego toru (nie minął znaczników). Szymon na mecie zameldował się w czasie 1:56,60 minuty (rekord życiowy), ale jeszcze 150 metrów wcześniej był bardzo blisko Adama i zapowiadało się na „bratobójczy" finisz. Szymek jednak potknął się i stracił na tym co najmniej 2 sekundy. Chłopaki mają jednak dopiero rocznikowo 11 i 12 lat, więc wszystko tak naprawdę przed nimi. Jesteśmy dumni z ich postawy i tego jak się zaprezentowali - mimo końcowego rozrachunku. Ich czas nadejdzie.

[zdjęcia: KowalskyPhotos]

Nauczyciel trenerem Kadry Wojewódzkiej orientacji sportowej

Jan Macul, nauczyciel wychowania fizycznego Zespołu Szkół im. gen. Władysława Andersa w Złocieńcu ponownie otrzymał powołanie na trenera i koordynatora Kadry Wojewódzkiej Młodzików w orientacji sportowej.

Spektakularne wyniki podopiecznych Uczniowskiego Klubu Sportowego TRAPER osiągane we współpracy z trenerami klubowymi, zarówno w kraju jak i za granicą, mówią same za siebie. Stabilna, wysoka pozycja, hegemonia złocienieckiego klubu w sporcie dzieci do lat 15. jest faktem od zawsze, a dominacja w orientacji sportowej od kilku lat jest fenomenem w skali województwa i makroregionu, zajmując pozycję lidera klasyfikacji drużynowych. Dzieci i młodzież Zespołu Szkół w Złocieńcu godnie reprezentują złocienieckie szkoły i miasto na arenach sportowych w formule orienteeringu Mistrzostw Polski. Wszystkie rankingi współzawodnictwa sportowego w województwie, makroregionie i w kraju potwierdzają solidną pracę szkoleniową trenerów i instruktorów UKS Traper Złocieniec: Aleksandra Burzyńskiego, Moniki i Krzysztofa Borków. Powołanie do Kadry Wojewódzkiej Młodzików 2023 aż 12. zawodników rodzimego klubu przy akceptacji władz Okręgowego Związku Orientacji Sportowej jest kolejnym wyzwaniem i powodem do dumy z reprezentowania Złocieńca w sporcie dzieci i młodzieży. Gratulujemy i życzymy sukcesów naszemu nauczycielowi i jego zawodnikom.

[Jan Macul]

Drugie półrocze roku 2022 Biegacza Mariana

To już ponad 30 lat w biegu, a oto moje podsumowanie drugiego półrocza roku 2022.

Ten czas leci szybko, a w szczególności w moim wieku to już za szybko, ale jestem wdzięczny Panu Bogu, że wciąż mogę jeździć na biegi, gdzie spotykam się z przyjaciółmi z biegowych tras. Takie spotkania to idealna okazja, aby wymienić się poglądami, wskazówkami, a także aby udzielić dobrych rad szczególnie dla początkujących biegaczy, dlatego bardzo mnie cieszą podziękowania od osób, którym udzieliłem takiej pomocy.

Na początku lata wystartowałem w Stargardzie w biegu nocnym - zająłem 2 miejsce, w Wyrzysku byłem 3, w Świdwinie - Memoriał Wojtka - tam zająłem 2 miejsce, w Węgorzynie 2 miejsce, w Trzebieży Bieg Neputna - 3 miejsce, w Jastrowiu zająłem 1 miejsce na 5 km, w Okonku w biegu na Wrzosach byłem także 1. Następnie przyszedł wrzesień, a z nim Bieg Rybaka w Czaplinku - także udało się zająć 1 miejsce, w Świerczynie Bieg Wilczym Tropem - tutaj miejsce drugie. Kolejnie październik i pięknie zorganizowany bieg w Białym Zdroju - również 1 miejsce, potem listopadowy bieg Niepodległości w Świdwinie - 3 miejsce oraz bieg w Drawsku Pomorskim w Parku Chopina - 2 miejsce.

Teraz przez okres zimowy chciałbym się dobrze przygotować do Mistrzostw Świata Mastersów czyli Weteranów, które odbędą się w marcu w Toruniu. Oby zdrowie dopisało i kontuzja odeszła sobie w dal, tego sobie życzę, pozdrawiam moich kibiców, a chętnym zawsze udzielam wskazówek.

Z bożym pozdrowieniem na Nowy Rok
Marian Biegacz
Szczęść Boże

Jeżeli ktoś z czytelników chciałby wesprzeć finansowo moje działania (między innymi wyjazd na Mistrzostwa Świata Mastersów), proszę o kontakt:

513 663 676

TROPEM
WILCZYM
BIEG PAMIĘCI ŻOŁNIERZY WYKLĘTYCH
XI EDYCJA
5 MARCA 2023
START: 13:00
ZŁOCIENIECKI RYNEK
zapisy uczestników: 12:30
w biurze zawodów (namiot)
dla pierwszych 30 zapisanych
koszulka Żołnierzy Wyklętych
dla pierwszych 30 miejsc
medal okolicznościowy
wszyscy uczestnicy otrzymają
pamiątkowy medal
Złocieniec
miasto z klimatem
2 BRYGADA
ZMECHANIZOWANA
dystans
1963m

To już rok...

24 lutego 2023 r. minął rok od rozpoczęcia wojny w Ukrainie. Poniżej prezentujemy garść wspomnień z wydarzeń w których brali udział mieszkańcy Ukrainy przebywający na terenie Złocieńca.

100 urodziny Pani Heleny Warec

W dniu 3 stycznia 2023 roku Burmistrz Złocieńca Krzysztof Zacharzewski wraz z pracownikami Urzędu Miejskiego w Złocieńcu odwiedzili Panią Helenę Warec, która obchodziła piękny jubileusz 100 urodzin.

Jubilatka została obdarowana kwiatami oraz prezentem, burmistrz przekazał także życzenia od Prezesa Rady Ministrów Mateusza Morawieckiego. Pani Helena urodziła się 1 stycznia 1923 roku w miejscowości Przystajnia, Województwo Wielkopolskie, Powiat Kaliski, Gmina Brzeziny. Od 1947 roku Pani Helena mieszka w miejscowości Bobrowo w Gminie Złocieniec, do dzisiaj czyta książki, ogląda telewizję i jest w dobrej kondycji zdrowotnej. Pani Helenie życzymy kolejnych lat w zdrowiu i otoczeniu wspaniałej dużej rodziny.

Uniwersytet Trzeciego Wieku pomaga WOŚP

Finał WOŚP w naszym mieście odbył się w sali widowiskowej Złocienieckiego Ośrodka Kultury. Przygotowano występy sceniczne oraz licytację darów ofiarowanych przez mieszkańców.

Do udziału w finale przystąpiły Seniorki z Uniwersytetu Trzeciego Wieku. Grupa taneczna zaprezentowała na scenie barwną „Suitę cygańską", nagrodzoną gromkimi brawami widowni. Koleżanki z Grupy plastycznej przygotowały akcję plastyczną pn. „Zostaw swój barwny ślad". Do kolorowania serduszek narysowanych na płótnie zapraszano zwycięzców licytacji poszczególnych darów. W rolę Muz Malarstwa inspirujących do tworzenia wspólnego dzieła i wprowadzających w stan chwilowego natchnienia tworzących dzieło wcieliły się: Hanka Brzozowska, Jolanta Ozimkowska, Elżbieta Skałecka, Grażyna Strzała, Grażyna Piórkowska, Jadwiga Psiuk, Teresa Włodarczyk. Akcję otoczyła anielskimi skrzydłami Jadwiga Adrianowska. Wykonany wspólnie obraz przekazany zostanie na licytację w przyszłorocznej edycji WOŚP.

[Jadwiga Adrianowska]

Podsumowanie 2022 roku patroli saperskich 2BZ

Pomimo upływu lat od zakończenia II wojny światowej w rejonie odpowiedzialności patroli saperskich nr 4 i 5 stacjonujących w 2 Brygadzie Zmechanizowanej w Złocieńcu nadal znajdowane są przedmioty niebezpieczne pochodzenia wojskowego. Niezmiennie każdego dnia, saperzy w odpowiedzi na zgłoszenia dotyczące niewybuchów wykonują liczne zadania związane z interwencyjnym oczyszczaniem terenu. Tylko w 2022 roku żołnierze złocienieckich patroli interweniowali 241 razy, podejmując i niszcząc aż 6532 przedmiotów wybuchowych i niebezpiecznych różnego typu.

Patrol Saperski nr 4. Rejon odpowiedzialności obejmuje cześć województwa zachodniopomorskiego z powiatami: świdwiński, łobeski, białogardzki, koszaliński, sławieński, szczecinecki, oraz jeden powiat w województwie pomorskim, powiat człuchowski. W wyniku pracy saperów podjęto i zneutralizowano następne ilości przedmiotów wybuchowych i niebezpiecznych:

- bomby lotnicze - 4 szt.
- granaty moździerzowe - 20 szt.
- granty ręczne - 63 szt.
- mina - 6 szt.
- pocisk artyleryjski - 815 szt.
- pociski do granatników - 2 szt.
- amunicję strzelecką - 1398 szt.

Ponadto podjęto i zniszczono około 983 szt. innych przedmiotów wybuchowych i niebezpiecznych, pokonując 37,259 tys. km.

Patrol Saperski nr 5. Rejon odpowiedzialności obejmuje część województwa zachodniopomorskiego z powiatami drawski i wałecki, województwa wielkopolskiego z powiatami złotowski, pilski, chodzieski oraz czarnkowsko-trzcianecki. W wyniku pracy saperów podjęto i zneutralizowano w swoim rejonie odpowiedzialności następne ilości przedmiotów wybuchowych i niebezpiecznych:

- bomby lotnicze - 4 szt.
- granaty moździerzowe - 86 szt.
- granty ręczne - 16 szt.
- mina - 8 szt.
- pocisk artyleryjski - 73 szt.
- pociski do granatników - 8 szt.
- amunicję strzelecką - 116 szt.

Ponadto podjęto i zniszczono około 3 innych przedmiotów wybuchowych i niebezpiecznych pokonując 25,986 tys. km.

W skład każdego patrolu saperskiego wchodzi 8 żołnierzy, którzy bez względu na porę dnia i dzień tygodnia pełnią całodobowe dyżury. W sytuacjach zagrażających ludzkiemu życiu czy zdrowiu, żołnierze są zawsze gotowi do podjęcia i neutralizacji niebezpiecznych przedmiotów. Aby zobrazować trud, jaki w codzienną służbę wkładają nasi żołnierze należy podkreślić, iż w ubiegłym roku bez względu na panujące warunki atmosferyczne i terenowe nasi saperzy wyjeżdżali do zgłoszeń, aż 241 razy podejmując podczas każdej interwencji średnio około 15 przedmiotów niebezpiecznych. Powierzchnia rejonów odpowiedzialności patrolu saperskiego nr 4 i 5 wynosi około 17,700 tys. km. kwadratowych, a z przejechanych kilometrów wynika iż odległość pokonywane przez naszych żołnierzy podczas realizacji ubiegłorocznych zgłoszeń były wystarczające aby ze spokojem okrążyć kulę ziemską ponad półtora razy.

Jednym z filarów statutowej działalności patroli saperskich funkcjonujących przy 2 Brygadzie Zmechanizowanej w Złocieńcu są zajęcia profilaktyczne prowadzone w placówkach edukacyjnych ramach programu „STOP-NIEWYBUCHY--WEZWIJ SAPERÓW". w bieżącym roku, na zaproszenie dyrektorów okolicznych szkół nasi żołnierze prowadzili kilkanaście zajęć profilaktycznych z młodzieżą wraz z użyciem etatowego sprzętu i wyposażenia. W wyniku ich działalności nieustannie wzrasta świadomość najmłodszych w zakresie niebezpieczeństw i procedur postępowania w przypadku znalezienia niebezpiecznych przedmiotów. Ponadto prowadzona kampania kształtuje pozytywny wizerunek żołnierza Sił Zbrojnych w lokalnej społeczności.

[2BZ]

Zmiana podporządkowania CSB Drawsko Pomorskie

Zgodnie z decyzją Ministra Obrony Narodowej, z dniem 29 grudnia 2022r., Centrum Szkolenia Bojowego Drawsko zostało wyłączone z bezpośredniego podporządkowania Dowódcy Generalnego Rodzajów Sił Zbrojnych i zostało podporządkowane 2 Brygadzie Zmechanizowanej Legionów w Złocieńcu.

W związku z tą decyzją, Dowódca 2 Brygady Zmechanizowanej Legionów im. Marszałka Józefa Piłsudskiego płk dypl. Dariusz MACHULA oraz Komendant CSB Drawsko ppłk Andrzej NIEGMAŃSKI podpisali stosowne protokoły podporządkowania CSB Drawsko pod złocieniecką Brygadę. Ponadto odczytany został rozkaz Dowódcy Generalnego RSZ w sprawie zmian organizacyjnych.

Wprowadzone zmiany organizacyjne zostały wdrożone w ramach pakietu wzmocnienia Sił Zbrojnych RP.

[2BZ]

XII Motocyklowa Parada Niepodległości Pojezierza Drawskiego Chwała Bohaterom

11 listopada o godzinie 5 rano w salonce pociągu marszałka Francji Ferdynanda Focha w lesie pod Compiegne we Francji przedstawiciele niemieccy podpisali warunki kapitulacji. Sześć godzin później umowa weszła w życie. Tym samym I wojna światowa zakończyła się. 11 listopada 1918 o godzinie 11:00 ucichły działa i nastała po czterech latach wojny tak oczekiwana cisza. Ten dzień przyjęto w Polsce jako dzień odzyskania przez Polskę po 123 latach niepodległości.

Była godzina 11:00 dnia 11 listopada 2022, gdy po raz dwunasty BMM Pancerny zorganizował Motocyklową Paradę Niepodległości. Na stadionie w Wierzchowie 840 motocyklistów odśpiewało hymn Polski, a następnie z wielkim hukiem i przy dźwiękach sygnałów kawalkada maszyn ruszyła w trasę przejazdu Motocyklowej Parady Niepodległości drogami Pojezierza Drawskiego liczącej 70 km. Paradę otwierały i zamykały wozy strażackie ze straży pożarnej Wierzchowa i Czaplinka. W każdej miejscowości przez którą przejeżdżała parada, znajduje się pomnik Żołnierzy Polskich walczących w marcu 1945 o przyłączenie tych ziem do Polski. Są także pomniki żołnierzy niemieckich, mieszkańców tych miejscowości, którzy zginęli w I wojnie światowej. Historia zawsze jest zagmatwana i trudna do zrozumienia.

Teraz my, motocykliści, biorący udział w XII Paradzie Motocyklowej oddaliśmy cześć i hołd bohaterom tamtych dni oraz wszystkim, którzy walczyli o niepodległość Polski. Przejeżdżając przez miejscowości na trasie parady byliśmy serdecznie witani przez mieszkańców. W Świerczynie poczęstowano nas domowymi wypiekami, kawą i herbatą.

Parada wzbudziła wiele emocji zarówno wśród uczestników jak i widzów, co zaowocowało wieloma komentarzami na FB. Poniżej niektóre z nich:

„Gratuluję organizacji. Nie przepadam za paradami ale na Waszą będę jeździł dopóki będę mógł."
Zbigniew Chasiak

„Wspaniali mężczyźni na swoich stalowych rumakach z flagami trzepoczącymi na wietrze jak husaria idąca do boju. Piękny widok aż serce rośnie."
Gruba Berta

„Ja również dopisuje się do podziękowań dla BMM Pancernych i przybyłych motocyklistów i motocyklistek. Pięknie BMM PANCERNI Wasze Zloty, Parady, imprezy rosną w siłę, tak ma być. Już się nie mogę doczekać następnego spotkania z Wami."
Paweł Archacki

„Ja dziękuję za świetne i bezpieczne zorganizowane spotkanie dla tak wielu znajomych, oby tak dalej LWG."
Krzysztof Q-micz.

„Fantastyczna organizacja. Na pewno wrócimy za rok. Wielkie dzięki!!!"
Anna Woźnica-Ślęzak

Takich podziękowań na FB było wiele.

Na koniec parady wszyscy uczestnicy otrzymali ciepłą i smaczną grochówkę oraz okolicznościowe blachy zlotowe. Dziękujemy wszystkim 840 motocyklistom i motocyklistkom za przybycie, zwłaszcza tym, którzy przejechali znaczną ilość kilometrów, aby być z nami i wziąć udział w XII Motocyklowej Paradzie Niepodległości!!! Jesteście niesamowici! Serdeczne podziękowanie ślemy dla Ochotniczej Straży Pożarnej, Wierzchowa i Czaplinka za zabezpieczenie i asystę w czasie Parady. Dziękujemy również mieszkańcom mijanych miejscowości za wspólne Świętowanie Dnia Niepodległości, a szczególnie mieszkańcom i Pani sołtys Świerczyny za pyszne ciasto, kawę i herbatę, a także Nadleśnictwu Świerczyna za poczęstunek kawą i herbatą. Liczymy na wyrozumiałość kierowców i użytkowników dróg, którym zaburzyliśmy świąteczne wyjazdy poprzez zablokowanie niektórych odcinków ulic. Dziękujemy Paniom z GOK w Wierzchowie za pyszną grochówkę i ciepłą kawę i herbatę. Dziękujemy władzom Gminy Wierzchowo za wsparcie w zorganizowaniu Motocyklowej Parady Niepodległości.

Wszystkim wielkie **DZIĘKUJĘ** od BMM PANCERNY.

LWG
[BMM Pancerny]
[zdjęcia: Dorota Tomasz Pancerni]

Jak powstał szpital nad jeziorem Kańsko

Jarosław Leszczełowski

Lecznica nad jeziorem Kańsko; pocztówka z początku XX w.

Już w 1903 r. zarząd Krajowego Zakładu Ubezpieczeń dla Pomorza sformułował precyzyjne wymagania wobec ośrodków sanatoryjnych, które zamierzał zorganizować. 13 maja tego roku przewodniczący zarządu wystosował pismo do okręgowych lekarzy zaufania (*Vertrauensarzt*; był to lekarz okręgowy, który urzędowo weryfikował zasadność przyznania świadczeń ubezpieczeniowych), w którym obszernie opisano kształt i zasady funkcjonowania planowanych ośrodków:

1. Domy rehabilitacyjne przyjmować będą rekonwalescentów i takich chorych, których stan wymaga jedynie opieki, spokoju, regularnego i wartościowego żywienia oraz zdrowego powietrza, a niepotrzebna jest specjalna opieka lekarska. Chorzy na gruźlicę będą przyjmowani tylko wtedy, gdy ich stan nie będzie stwarzał ryzyka zarażenia.
2. Nie przewiduje się zatrudnienia sanatoryjnego lekarza. Medyczny nadzór powierzony zostanie lekarzowi z najbliższej okolicy.
3. Dla każdej płci powstanie osobny ośrodek, przy czym ich lokalizacja powinna uniemożliwiać kontakty rekonwalescentów przeciwnej płci. Jeśli niemożliwe będzie urządzenie dwóch ośrodków jednocześnie, należy wybudować najpierw obiekt dla kobiet.
4. Każdy ośrodek powinien oferować 50 łóżek, przy czym możliwe powinno być szybkie zwiększenie tej liczby do 100.

Zarząd podkreślał, że co do zasady miejsca w tych sanatoriach będą przeznaczone dla osób ubezpieczonych. Jednak w razie niepełnego obłożenia będzie możliwe także przyjmowanie innych osób, o ile uiszczą określoną opłatę. Przewodniczący zarządu wydał okręgowym lekarzom zaufania polecenie, żeby aktywnie włączyli się w poszukiwania odpowiednich miejsc dla planowanych ośrodków. Nie było to jednak łatwe zadanie, o czym świadczy zawarta we wspomnianym piśmie lista wymagań:

5. Każdy z ośrodków powinien dysponować ogrodem lub parkiem o wystarczającej wielkości. W każdym przypadku w pobliżu ośrodka powinny znajdować się duże obszary leśne z przewagą drzew iglastych, których udostępnienie lub użytkowanie powinno być zapewnione drogą zakupu lub w inny sposób.
6. Ponadto przy wyborze miejsca oprócz dogodnego placu budowlanego należy uwzględnić dostępność wody pitnej, możliwość odprowadzania ścieków, ceny materiałów budowlanych itp. W miarę możliwości wypełnione powinny być również następujące wymagania: dobre połączenia komunikacyjne, ale niezbyt bliska odległość do zapylonych dróg piaszczystych, kolei żelaznej i stacji kolejowych, oddalenie od miejskich fabryk, nie za blisko do wsi, jeśli to możliwe umiejscowienie na wyniosłości terenowej, od północy i wschodu miejsce winno być osłonięte lasem, w kierunku południowym winna być otwarta przestrzeń z przyjaznym widokiem. Nie może występować plaga owadów.
7. W miarę możliwości sanatoria powinny być urządzane blisko centralnego punktu prowincji. Jednak wybór miejsc oddalonych od tego centrum nie jest wykluczony, gdy będą one posiadały szczególne walory. W pobliżu Bałtyku wymagana jest osłona od morskich wiatrów.
8. Preferowany jest nowy budynek dla ośrodka zamiast adaptowania istniejącej budowli, gdyż zwykle starsze domy nie spełniają wymogów. W pierwszym rzędzie chodzi o wyszukanie dogodnych i niedrogich miejsc […].

Pismo to skierowano do wiadomości landratów (odpowiednik polskiego starosty) stojących na czele powiatów. Drawską landraturą kierował wówczas Günther von Hohnhorst, pruski szlachcic, urzędnik i właściciel rycerskiego majątku ziemskiego. Wszystko wskazuje na to, że to właśnie on jako pierwszy zainteresował się propozycją Krajowego Zakładu Ubezpieczeń dla Pomorza. Nie jest też wykluczone, że uczynił to pod wpływem starań złocienieckiego lekarza – doktora Filipa Gruberta, którego później postrzegano jako inicjatora starań gminy Złocieniec (wówczas Falkenburg) o urządzenie ośrodka rehabilitacyjnego (sanatorium) na jej obszarze.

Ówczesny powiat był znacznie mniej zalesiony niż obecnie. Znalezienie miejsca na ośrodek nie było więc zadaniem łatwym. Jednakże otoczenie dawnego Złocieńca wyróżniało się pod względem zalesienia. Pas borów ciągnął na północ i wschód od miasta. Również na południe była duża połać lasu miejskiego. Co więcej, wśród złocienieckich lasów połyskiwały tafle mniejszych i większych jezior o czystych wodach. 10 czerwca 1903 r. znający te uwarunkowania landrat von Hohnhorst zwrócił się do złocienieckiego magistratu z prośbą o podanie warunków, których spełnienie pozwoliłoby władzom miejskim wskazanie miejsca pod budowę sanatorium. Landrat prosił też o udzielenie odpowiedzi w ciągu ośmiu dni. Von Hohnhorst wskazał nawet okolicę jeziora Kańsko jako miejsce nadające się pod budowę ośrodka.

Odpowiedź ze Złocieńca nadeszła już po sześciu dniach. Była bardzo ostrożna i w zasadzie negatywna. Pismo podpisał burmistrz Karol Lenz. Jednak uważna jego lektura pozwalała dostrzec cień pewnego zainteresowania, gdyż burmistrz wskazał na walory miejsca nad jeziorem Kańsko. Z drugiej jednak strony twierdził, że jezioro należy do rycerskiego majątku ziemskiego Birkholz (dziś Kosobudy), co jego zdaniem stanowiło poważną przeszkodę. Pismo było więc pozbawione entuzjazmu:

[…] *tutejsza gmina nie ma do dyspozycji terenu dogodnego do wzniesienia domu rehabilitacyjnego. Chociaż okolice należącego do rycerskiego majątku ziemskiego Birkholz jeziora Kańsko są względnie bogate w lasy i nadawałyby się do budowy ośrodka, choćby dlatego, że jest tam miejsce leżące w dolinie osłoniętej od szkodliwych wiatrów. Niestety las miejski graniczy z tym jeziorem tylko na wąskim odcinku. Dlatego najpierw należałoby dokonać zakupu terenów od rycerskiego majątku ziemskiego w Birkholz, co może okazać się bardzo trudne. Lenz.*

W niemieckiej literaturze wspomnieniowej dotyczącej dawnego Falkenburga burmistrz Karol Lenz jest przedstawiany jako inicjator budowy ośrodka na jeziorem Kańsko. Tymczasem lektura korespondencji z czerwca 1903 r. wskazuje, że ten skądinąd bardzo skuteczny człowiek podchodził do tej inwestycji dość sceptycznie. Tymczasem godny podziwu upór wykazywał całkiem dziś zapomniany landrat Günther von Hohnhorst. 23 czerwca 1903 r. wystosował kolejne pismo do magistratu, w którym upominał złocienieckie władze, że lekką ręką odsuwają od siebie szansę, jaką byłaby tak poważna inwestycja Krajowego Zakładu Ubezpieczeń dla Pomorza:

Jeszcze raz zwracam się do magistratu miasta Falkenburg na Pomorzu, upraszając, żeby nie odrzucać lekką ręką sprawy i jeszcze raz ją rozważyć. Zwróciłem już uwagę panu premierowi [chodzi o premiera rządu prowincji Pommern, oryg. *Landeshauptmann* – przyp. J.L.], *że tereny gminy Falkenburg nadają się pod budowę ośrodka rehabilitacyjnego. Plany sporządzone wcześniej przez doktora Reinckego pozwalają wnioskować, że jest tam dogodny teren. Wydaje się, że miasto nie będzie musiało przekazać zakładowi jakiejkolwiek linii brzegowej. Dlatego też poleciłem lekarzowi powiatowemu przeprowadzić w najbliższym czasie wizytację przedmiotowego miejsca. Zdaję się tym samym na jego ocenę. Von Hohnhorst.*

Treść pisma potwierdza tezę, że to landrat był faktycznym pomysłodawcą inwestycji nad jeziorem Kańsko. Uwagę zwraca jego zdecydowane i pełne zapału działanie. Pomimo negatywnego stanowiska złocienieckiego magistratu, von Hohnhorst rozmawiał o inwestycji z premierem i zlecił wykonanie stosownych planów.

Pismo von Hohnhorsta skłoniło magistrat do zmiany stanowiska. W odpowiedzi burmistrz Karol Lenz zapewniał, że zdaje sobie sprawę z wagi przedmiotowego przedsięwzięcia dla rozwoju miasta i zadeklarował między innymi, że *miasto jest gotowe udostępnić nieodpłatnie należący do niego teren*. Dodał jednak, że *dalszych ofiar nie jesteśmy w stanie ponieść*. W tym samym piśmie Karol Lenz wyraził chęć towarzyszenia lekarzowi powiatowemu podczas wizytacji terenów nad Kańskiem.

Kiedy nadszedł dzień wizytacji mającej rozstrzygnąć sprawę ubiegania się o inwestycję, burmistrz Lenz podjechał na dworzec kolejowy bryczką i odebrał lekarza powiatowego Hapmanna. Ten drugi pełnił również funkcję okręgowego lekarza zaufania. Obaj panowie odbyli wizytację w terenie, na której podstawie 29 czerwca 1903 r. lekarz powiatowy sporządził pozytywną opinię, którą wysyłał ją do landrata von Hohnhorsta. Lekarz uznał obszar nad jeziorem Kańsko za miejsce spełniające wymogi postawione przez Krajowy Zakład Ubezpieczeń dla Pomorza w Szczecinie:

To jezioro leży około 3 km na południowy wschód od Falkenburga, w oddaleniu od zapylonej drogi i nieopodal szosy z Falkenburga do wsi Stawno. Jezioro ma 1 km długości i 0,5 km szerokości. Jest otoczone lasem, częściowo są to wysokie świerki, a w pozostałej części las liściasty. Na północnym i wschodnim brzegu jeziora występują zalesione wzgórza, które dają osłonę od wschodnich i północnych wiatrów. Właśnie w północno-wschodniej części jeziora brzeg styka się z lasem należącym do miasta Falkenburg. Byłoby dobrze i w interesie miasta udostępnić ten teren do budowy ośrodka rehabilitacyjnego. Widok przez jezioro na południe i wschód jest bardzo przyjazny i całkiem swobodny. W pobliżu nie znajduje się jakakolwiek wieś. Po mojej wizji lokalnej uważam to miejsce za bardzo dogodne dla urządzenia domu rehabilitacyjnego. Radca medyczny doktor Hapmann, lekarz zaufania.

Szpital nad jeziorem Kańsko – zdjęcie współczesne; fot. Maciek Leszczełowski

Landrat kontynuował energiczne starania o budowę sanatorium. Już 2 lipca wysłał pismo do Szczecina, załączając ekspertyzę terenową doktora Hapmanna. Poinformował też zarząd Krajowego Zakładu Ubezpieczeń dla Pomorza o deklaracji władz miasta dotyczącej nieodpłatnego udostępnienia miejsca pod budowę ośrodka. Ponadto prosił o sprawdzenie możliwości urządzenia obiektu nad jeziorem Kańsko w pierwszej kolejności, gdyż *w powiecie drawskim nie ma ani jednej instytucji prowincjonalnej poza szkołą tkacką w Złocieńcu*. Zwrócił uwagę na centralne położenie miasta w prowincji pomorskiej i na istniejący tam węzeł kolejowy.

Pośpiech okazał się jak najbardziej uzasadniony, bo w tym samym czasie chęć budowy ośrodka na swoim terenie zgłosił Świdwin. Von Hohnhorst wysłał kolejne pismo do Złocieńca, ponaglając władze miejskie, by te podjęły formalne uchwały dotyczące nieodpłatnego udostępnienia terenu. Tymczasem przewodniczący zarządu Krajowego Zakładu Ubezpieczeń – tajny radca Denhard – zaprosił przedstawiciela złocienieckiego magistratu na rozmowy do Szczecina, które miały się odbyć 25 lipca 1903 r. Reprezentantem magistratu, który udał się do stolicy prowincji, był najbardziej kompetentny tajny radca sanitarny doktor Filip Grubert. Tematem spotkania były wymagania, którym winno sprostać miasto.

Nadeszła jesień, a zarząd Krajowego Zakładu Ubezpieczeń dla Pomorza otrzymał kilka innych ofert. Oprócz Złocieńca chęć udostępnienia miejsca pod ośrodek rehabilitacyjny dla mężczyzn zgłosiło jeszcze pięć pomorskich miast: Koszalin, Polanów, Trzebiatów, Świdwin i Golczewo. Władze zakładu przystąpiły więc do przeprowadzenia stosownego konkursu. W połowie października miasta ubiegające się o inwestycję otrzymały informacje o powołaniu komisji konkursowej, której przewodniczył tajny radca Denhard. Jej członkami byli ponadto radca krajowy Müller oraz radca rządowy i medyczny Vanselow. Komisja miała za zadanie sprawdzić oferty poprzez dokonanie wizji lokalnej we wszystkich proponowanych miejscach. Władze miast miały zapewnić odpowiednie oprowadzenie komisji.

Wizytacja nad jeziorem Kańsko miała miejsce 26 października 1903 r., a oprowadzenia podjęli się landrat Günther von Hohnhorst, burmistrz Karol Lenz oraz radny Karol Bussian (właściciel browaru), radny doktor Filip Grubert oraz właściciel fabryki włókienniczej Karol Krüger. Wizytacja wypadła doskonale, a członkowie szczecińskiej komisji doszli do wniosku, że teren nad jeziorem Kańsko znakomicie nadaje się na ośrodek rehabilitacyjny. Przez następne tygodnie trwały wizytacje w pozostałych pięciu miastach. Rozstrzygnięcie konkursu nastąpiło na przełomie listopada i grudnia. Okazało się, że złocieniecka oferta zyskała największe uznanie członków komisji.

24 CZERWCA CIESZYNO 2023
KWIAT
PAPROCI
I WYBORY MISS POJEZIERZA DRAWSKIEGO
WEŹ UDZIAŁ W I WYBORACH MISS POJEZIERZA DRAWSKIEGO
PODCZAS "KWIATA PAPROCI "
Link do Karty Zgłoszeniowej udostępniony jest na stronie
Złocieniec.pl,Lokalnyreporter.pl,www.dsi.net.pl ,https://partnerstwodrawy.
pl oraz na stronie Stowarzyszenie Green World na Facebooku przesyłając
wypełnioną Kartę Zgłoszeniową oraz 3(trzy) zdjęcia w formacie dokumentu
pdf. na adres e-mail greenworld.amp@op.pl
WYDARZENIE MA CHARAKTER KONKURSU OTWARTEGO DLA
WSZYSTKICH PAŃ W WIEKU OD 20 DO 100 LAT
green world
STOWARZYSZENIE
STOWARZYSZENIE
NASZA ŚWIERCZYNA
Perfect Squad
NABÓR DO DNIA
31.03.2023r

Styczniowe aktywności w świetlicach wiejskich

Zapraszamy do obejrzenia fotorelacji ze styczniowych działań w złocienieckich świetlicach wiejskich. Styczeń upłynął na przygotowaniach do Dnia Babci i Dziadka. Powstały przepiękne laurki, kartki i inne upominki dla naszych ukochanych seniorów.

W Kosobudach odbył się Dzień Babci i Dziadka, a także dzieci spędzały czas na zabawach, grach, tańcach i kolorowankach.

W Rzęśnicy najmłodsi układali klocki i grali w planszówki.

W Starym Worowie dzieci zrobiły makramowe wazoniki dla babć i dziadków, ozdobne bransoletki oraz bawiły się w chowanego.

W Warniłęgu największym zainteresowaniem cieszyły się gry zespołowe oraz bitwa na śnieżki z papieru.

W Lubieszewie odbyły się warsztaty robienia wazonów zdobionych techniką decoupage. Powstały kolorowe lampiony, budowle z rurek konstrukcyjnych. Dzieci spędzały również czas na grach i zabawach ruchowych.

W Bolegorzynie dzieci piekły smakołyki dla seniorów, powstały prace plastyczne oraz grały w różnego rodzaju gry.

W Chlebowie warsztaty z tworzenia slaimów, zajęcia kulinarne, prace plastyczne, kolorowanki, puzzle i klocki konstrukcyjne.

W Cieszynie powstały obrazki i świece z kolorowego ryżu dla babć i dziadków oraz gry i zabawy z nakrętkami-wykonanie planszówki.

W Bobrowie dzieci chętnie spędzały czas na grach i zabawach grupowych: tenis stołowy, chowanego, berka. Powstały również ciekawe prace plastyczne.

[Monika Skrzeczewska]
[zdjęcia: f złocienieckich świetlic wiejskich]

Kolorowy Dzień Babci i Dziadka

W środę 25 stycznia w Złocienieckim Ośrodku Kultury przygotowaliśmy kolorowy koncert z okazji Dnia Babci i Dziadka w wykonaniu solistów i zespołów Amatorskiego Ruchu Artystycznego.

W programie mogliśmy obejrzeć występy najmłodszych naszych milusińskich z zespołów tanecznych: „Przedszkolaki", „Pinezki I" i „Pinezki II" uczących się pod kierunkiem instruktorki Dzidki Harańczyk oraz zespołów wokalnych: „Maluszki", „Fajna Ferajna", „Duet od A do B", „Słoneczka" i „Łobuzerki" a także solistki: Basię Smulczak i Zuzię Czerwińską, przygotowanych przez instruktorkę Wiolettę Krzemińską.

Usłyszeliśmy także instrumentalistów: Michała Tabakę, wykonującego utwór „Alone" na keyboardzie oraz Kacpra Smulczak w piosence „Adrenalina" z własnym akompaniamentem na gitarze. Chłopaków do występu przygotował instruktor Wojciech Kucharski.

Dużą atrakcją okazał się również występ „studentek" z Uniwersytetu III Wieku, czyli Zespół „Styl" i kobieca formacja taneczna „Gracja" przy współpracy z grupą „Czarne Mamby" z Czaplinka. Zespoły na co dzień również pracuje pod czujnym okiem instruktorki Dzidki Harańczyk.

Okazji do wzruszeń nie zabrakło, gdy na finał blisko stu uczestników zajęć zaśpiewało swoim Babciom i Dziadkom „Sto Lat" a prowadzące życzyły im dużo zdrowia na dalsze lata. Owacjom nie było końca, a występy naszych artystów dostarczyły wielu wrażeń licznie przybyłej widowni.

Dziękujemy serdecznie wszystkim, którzy pomogli w organizacji koncertu, a szczególnie wspaniałym prowadzącym – Ani i Julce.

Jeszcze raz składamy gorące życzenia i do zobaczenia za rok!

[Wioletta Krzemińska]
[zdjęcia: Elżbieta Kordek]

Wędrówki fotograficzne

Tym razem wybrałam leśną drogę, przy której rosną ponad stuletnie drzewa. W środku lasu schowane przed ludzkim wzrokiem. Wiedzą o nich nieliczni.

Chciałam pokazać piękne pomniki przyrody uczestnikom warsztatów. Majestatyczny pokrój drzew i wielkość zrobiły duże wrażenie. Z sentymentem wspominam czas, kiedy 11 lat temu biegałam z petycją o jej podpisanie, żeby uczynić te wyjątkowe drzewa pomnikami przyrody, co ustawowo chroni je przed wycinką. Moje zaangażowanie przyniosło efekty i dzisiaj młode pokolenia mogą podziwiać te piękne drzewa.

[tekst i zdjęcia: E. Kordek]

Kolędowanie...

W niedzielne styczniowe poranki Panie z Zespołu Kameralnego „Dorośli" wraz z młodzieżą z zespołu „Chochliki" ze Złocienieckiego Ośrodka Kultury postanowili uświetnić swoim pięknym śpiewem Msze Święte, gdyż styczeń to miesiąc śpiewania kolęd i pastorałek.

Odwiedzili nasze małe Kościółki w Osieku Drawskim, Wierzchowie oraz w Nowym Worowie, aby mieszkańcom umilić okres świąteczny, bo jak mówią kolędować można wszędzie. Podczas tych spotkań spotkali się z dużą sympatią ludzi i wdzięcznością.

Do występów przygotowała ich instruktorka Wioletta Krzemińska.

Bardzo dziękujemy i zapraszamy ponownie!

[tekst i zdjęcia: Wioletta Krzemińska]

Koncert zespołu ZEMLA

W sobotę 04 lutego, w sali widowiskowo-kinowej Złocienieckiego Ośrodka Kultury miał miejsce wyjątkowy koncert.

Zespół ZEMLA zabrał widzów w muzyczną podróż na Ukrainę. Spotkanie to było niezwykłą okazją do poznania tradycyjnych pieśni ludowych w zupełnie nieoczywistej, elektronicznej odsłonie.

[Katarzyna Borowczak]
[zdjęcia: Elżbieta Kordek]

Koncert Pracowni Muzycznej ZOK

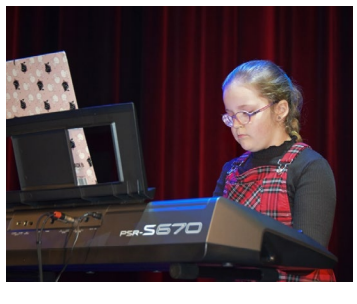

Tuż przed feriami zimowymi, spotkaliśmy się na koncercie podsumowującym półrocze zajęć Pracowni Muzycznej ZOK prowadzonej przez instruktora Wojciecha Kucharskiego.

Jak co roku - uczestnicy zajęć mieli możliwość wykonania na scenie utworów muzycznych, nad którymi pracowali w ostatnich miesiącach. Koncert odbył się w sali kina Mewa. Dziękujemy za Wasze zaangażowanie oraz wykonania.

[Wojciech Kucharski]
[zdjęcia: W. Krzemińska]

Wernisaż prac graficznych Agaty Bożek

Poniedziałkowe popołudnie spędziliśmy na wernisażu prac graficznych naszej koleżanki z zespołu, Agaty Bożek.

Ta wystawa to ponad 25 lat twórczości. To prace graficzne, które powstały w ciągu kilku chwil, ale i takie, które tworzyły się godzinami, a nawet dniami. W codziennym pędzie mijamy setki różnych plakatów, przewijamy w Internecie dziesiątki informacji. Często nie zastanawiamy się, że za każdym logotypem, każdym plakatem, grafiką stoi człowiek - artysta, który wizualizuje nasze i swoje wyobrażenia i myśli. Agata od prawie 16 lat tworzy dla Złocienieckiego Ośrodka Kultury. Każde wydarzenie, publikacja czy zmiana graficzna to właśnie jej dzieło. Z pasją współpracuje także ze stowarzyszeniami, fundacjami i podmiotami prywatnymi.

Wystawa potrwa do 26 marca.

[Katarzyna Borowczak]

Sukcesy w Ińsku

Wokaliści ze Złocienieckiego Ośrodka Kultury wzięli udział w XVII Zachodniopomorskim Festiwalu Kolęd, Pastorałek i Piosenek Bożonarodzeniowych w Ińsku. W przesłuchaniach wzięło udział 60 solistów z całego województwa zachodniopomorskiego w 3 kategoriach wiekowych.

Jury przyznano II MIEJSCE dla BASI SMULCZAK w najmłodszej kategorii wiekowej. Basia zaprezentowała piosenkę świąteczna pt. „Renifer Matt", zachwycając jurorów interpretacją i pięknym wykonaniem.

W festiwalu wzięli również udział: Wiktoria Waloryszak, Paulina Bębas, Daria Kaczmarek, Zuzia Czerwińska, Maja Werner, Gabrysia Jasnowska, Wiktoria Gliszczyńska i Kacper Smulczak.

Przygotowanie wokalistów – inst. Wioletta Krzemińska.

Gratulacje dla Basi i życzymy dalszych sukcesów!

[Wioletta Krzemińska]

Bałtycki Teatr Dramatyczny w spektaklu pt. „Martwa natura"

Złocieniecki Ośrodek Kultury po raz kolejny miał przyjemność gościć Bałtycki Teatr Dramatyczny.

„Martwa natura" w reżyserii Zdzisława Derebeckiego, to czarna komedia z wątkiem kryminalnym i zaskakującymi zwrotami akcji, zagrana brawurowo przez czwórkę znakomitych aktorów BTD: Bernadettę Busztę-Czarnowicz, Żanettę Gruszczyńską-Ogonowską, Zdzisława Derebeckiego i Wojciecha Rogonowskiego.

Zapraszamy na kolejny spektakl już 17 marca - angielska farsa pod tytułem „Stosunki na szczycie".

[Katarzyna Borowczak]
[zdjęcia: Elżbieta Kordek]

Pierwsze miejsce i tytuł laureata dla Mai Werner

Wokaliści ze Złocienieckiego Ośrodka Kultury: Basia Smulczak, Wiktoria Waloryszak, Zuzia Czerwińska, Paulina Bębas, Maja Werner, Wiktoria Gliszczyńska, Kacper Smulczak, Małgorzata Kwiatecka wraz z zespołem Chochliki, w czwartek 26 stycznia 2023 r. wzięli udział w VI Powiatowym Przeglądzie Jasełek i Widowisk Kolędniczych, Kolęd i Pastorałek w Drawsku Pomorskim.

Po wielu wspaniałych występach jury przyznało:
- I MIEJSCE I TYTUŁ LAUREATA DLA MAI WERNER za wrażliwość sceniczną i piękną interpretację pastorałki pt. „Całą noc padał śnieg".

Solistów do przeglądu przygotowała instruktorka Wioletta Krzemińska. Organizator przeglądu pogratulował wszystkim uczestnikom wysokiego poziomu wykonywanych prezentacji, oraz podziękował za spotkanie pełne wrażeń i wzruszeń.

Dla nas było to podwójnie wzruszające spotkanie, gdyż tego dnia Michał obchodził swoje urodziny. Wszystkiego najlepszego od całej ekipy!

Gratulacje dla wszystkich wykonawców!

78-520 ZŁOCIENIEC, UL.PIASKOWA 1
ZGM SP. Z O.O.
TEL. 94 36 716 07, 94 36 717 12

HARMONOGRAM SELEKTYWNEJ ZBIÓRKI ODPADÓW Z TERENU MIASTA ZŁOCIENIEC ORAZ SOŁECTW: BOBROWO, CIESZYNO, DARSKOWO, KOSOBUDY, LUBIESZEWO, RZĘŚNICA, STAWNO, STARE WOROWO, WARNIŁĘG - 2023 ROK

SZKŁO			
12.01.2023	09.02.2023	09.03.2023	13.04.2023
11.05.2023	15.06.2023	13.07.2023	10.08.2023
14.09.2023	12.10.2023	09.11.2023	14.12.2023
PAPIER			
26.01.2023	23.02.2023	23.03.2023	27.04.2023
25.05.2023	29.06.2023	27.07.2023	24.08.2023
28.09.2023	26.10.2023	23.11.2023	28.12.2023
METALE I TWORZYWA SZTUCZNE			
05.01.2023	19.01.2023	02.02.2023	16.02.2023
02.03.2023	16.03.2023	30.03.2023	06.04.2023
20.04.2023	04.05.2023	18.05.2023	01.06.2023
22.06.2023	06.07.2023	20.07.2023	03.08.2023
17.08.2023	31.08.2023	07.09.2023	21.09.2023
05.10.2023	19.10.2023	02.11.2023	16.11.2023
30.11.2023	07.12.2023	21.12.2023	
BIODEGRADOWALNE			
10.01.2023	24.01.2023	07.02.2023	21.02.2023
07.03.2023	21.03.2023	04.04.2023	18.04.2023
02.05.2023	16.05.2023	30.05.2023	13.06.2023
27.06.2023	11.07.2023	25.07.2023	08.08.2023
22.08.2023	05.09.2023	19.09.2023	03.10.2023
17.10.2023	31.10.2023	14.11.2023	28.11.2023
05.12.2023	19.12.2023		
Odpady wielkogabarytowe, opony oraz zużyty sprzęt elektryczny i elektroniczny			
17.03.2023	16.06.2023	15.09.2023	17.11.2023

W dniu wywozu prosimy o wystawianie pojemników i worków przed posesję w widocznym miejscu do godziny 6:00

HARMONOGRAM SELEKTYWNEJ ZBIÓRKI ODPADÓW Z TERENU GMINY ZŁOCIENIEC -SEKTOR I- : CHLEBOWO, CIEMINKO, GRONOWO, NOWE WOROWO, PŁOCIE, SIECINO, SMOŁDZĘCINO, SZCZYCIENKO, ŚMIDZIĘCINO - 2023 ROK

SZKŁO			
04.01.2023	01.02.2023	01.03.2023	12.04.2023
10.05.2023	07.06.2023	05.07.2023	02.08.2023
13.09.2023	11.10.2023	08.11.2023	06.12.2023
PAPIER			
04.01.2023	01.02.2023	01.03.2023	12.04.2023
10.05.2023	07.06.2023	05.07.2023	02.08.2023
13.09.2023	11.10.2023	08.11.2023	06.12.2023
METALE I TWORZYWA SZTUCZNE			
04.01.2023	18.01.2023	01.02.2023	15.02.2023
01.03.2023	15.03.2023	29.03.2023	12.04.2023
26.04.2023	10.05.2023	24.05.2023	07.06.2023
21.06.2023	05.07.2023	19.07.2023	02.08.2023
16.08.2023	30.08.2023	13.09.2023	27.09.2023
11.10.2023	25.10.2023	08.11.2023	22.11.2023
06.12.2023	20.12.2023		
BIODEGRADOWALNE			
04.01.2023	18.01.2023	01.02.2023	15.02.2023
01.03.2023	15.03.2023	29.03.2023	12.04.2023
26.04.2023	10.05.2023	24.05.2023	07.06.2023
21.06.2023	05.07.2023	19.07.2023	02.08.2023
16.08.2023	30.08.2023	13.09.2023	27.09.2023
11.10.2023	25.10.2023	08.11.2023	22.11.2023
06.12.2023	20.12.2023		
Odpady wielkogabarytowe, opony oraz zużyty sprzęt elektryczny i elektroniczny			
22.03.2023	14.06.2023	20.09.2023	15.11.2023

W dniu wywozu prosimy o wystawianie pojemników i worków przed posesję w widocznym miejscu do godziny 6:00